中華郵政特准掛號立券特別價目寄遞之報紙 電報掛號二五一四號

青島時報

社址蘭山路十七號 電話三三五五號 郵政信箱一四三號

第二千七百五十二號

今日本報三大張

中央登記宣字二十一號

發行人 尹樸齋　編輯人 于衡湘
印刷所 國民印刷局　民國十三年九月一日發行

本報價目		廣告價目	
本埠	外埠	普通	特別
零售每份大洋四分 每月大洋一元 半年五元四角 全年十元	每月大洋一元二角 半年六元六角 全年十二元四角	每英寸每日五角每月二元 全面每月二百五十元每日五十元 半面每月一百元每日三十元	每英寸每日一元每月三元 全面每月二百元每日七十元 半面每月一百廿元每日四十元

明華商業儲蓄銀行

為君服務、便利安全

本行分設青島十有餘年首辦儲蓄繼創信託本互助之精神作社會之事業茲將營業要目摘錄於左倘蒙　惠顧竭誠歡迎訂有詳章承索卽奉

行址中山路　電話 五一四七　五一四八

商業部
各種存款　各種放欵　各地匯兌　貨物押匯

儲蓄部
活期儲蓄存欵　整存整付儲蓄　零存整付儲蓄

信託部
出保管鋼箱　代辦房產過戶　代收房地租金　代理房產買賣

交通銀行 儲蓄部 廣告

本行呈奉國府財政部核准另撥資本伍十萬元特設專部辦理儲蓄業務輔助民衆投資發展社會經濟現本埠冠縣路儲蓄支部及東鎮威海路儲蓄支部亦已先後開辦所有各項定期活期儲蓄存欵利率力謀優厚手續務求簡捷會計獨立保障穩固如承惠顧無任歡迎　備有詳章　承索卽奉

地址　冠縣路九十三號　中山路三十四號　東鎮威海路二十七號

電話　五〇一一至五〇一四　五〇一一至五〇一四　五〇一五

金城銀行

△資本總額壹千萬元
△實收資本七百萬元
△公積二百六十萬元

業務要目

營業部　定期存欵活期存欵往來存欵通知存欵押匯及其他一切事務

儲蓄部　專營整存零付零存整付整存整付特種定存活存等儲蓄事務營業獨立會計公開利息優厚責任無限

匯兌部　國內各埠均有通匯地點手續簡便匯遞迅速

總行　天津英租界中街
分行　北平　上海　漢口　大連　哈爾濱　南京　鄭州　蘇州　武昌　石家莊
青行　天津路元蓋里口　電話、經理室五一八〇　營業室三七三八
有線電報掛號均有中文七〇〇七　無線電報　洋文Kincheng
儲蓄章程函索卽寄

謙祥益特別廣告

本號向以提倡國貨為宗旨當茲外患日亟更防利權外溢今特在樓上加設國貨部盡力擴充國貨藉以堵絕舶來品兼保我商界愛國之榮譽現已交春轉瞬冬至凡春季應用之男女最新式衣料無一不備凡百貨物皆實行薄利多賣主意兼承做中西時式新衣學生制服大氅斗篷工堅料實維新式樣定期不誤精印禮券餽贈方便如蒙賜顧竭誠歡迎

樓上歡迎參觀

本號謹啓　北平路五號　電話三〇六六

快樂與幸福之神

勞萊與哈台

合演真正幽默而又滑稽的長片

喜臨門

君能看此不笑乎?

時間照舊

此片於廢歷元旦日在上海國泰大戲院公映觀衆擁擠連告多日滿座本院特以重金租得

價目如常

盼望已久足使全市轟動之滑稽極頂鉅片

全部八大本加映新聞片及笑片各一本

二月十四日起自然在明星公映

明星大戲院

根據已看過者一百五十萬人之讚譽、證明此片有消愁益壽之功、且能引起一看再看之特殊興趣、事實最雄辯、無待吹牛

譽之爲空前絕後之作、誰日不宜

社論

本市宜仿北平辦法徵收房租作抗日捐

北平某報載有北平市民自衛會議決，呈准市府徵收房租一月，以作抗日捐助，業已實行開征云云，本市民衆，閱到此項新聞，有致函本報者，謂宜仿效辦法，以爲救國之助，本報對此辦法，亦覺有仿效之可能，故特提出，以與公衆討論之，蓋日人之擾我東省擾我華北，料我全國同胞，無不同情於蔡蔣戴翁馬蘇丁李諸民族英雄之堅決抗日，而不惜傾囊以作援助，或奔走呼號以爲勸募，奈一年以來，對於此項捐助，儘有熱烈之舉動，而絕少美滿之效果，斯誠我民族之大羞，本市同胞，當亦有此同感也，徵北平市民，乃有徵收一月房租之辦法，且呈准市府，刻已開征，此項市民，係特組的自衛會會員，自衛云者，或係感覺到東北已亡，榆關又陷，熱河告急，華北告危，北平相距甚近，亡國苦味，必將先我而嘗，所以特組此會，以實行自衛，乃是生命不能兒戲，抗日的切實方法，不作頭顱的犧牲，就必作金錢的援助，這才是自衛的眞義意，北平爲三朝故都，人文薈萃之地，國難年餘，未感痛癢，今見禍切燃眉，著著南逼，而始自衛，不能不恨其晚，然較之本市四十萬市民，至今猶未能醒悟，電影跳舞，若沒感到國難是何滋味者，已算先覺矣，本市是否亦如北平之必須等到禍迫眉睫，然後才覺抗日之必要乎，如其不然，請即仿照北平房租抗日辦法，或可收巨量之實效也。

青島歷史，較北平淺，面積較北平狹，然而房產主人，則十分之八九係資本階級及大地主，當年德人來此，開闢市塲，即有不少商領工頭，以廉値租領地皮，專作將來租賃之用，近年兵匪到處，避難者多，除有外來大地主，自領自築自住外，資本家投機擴大建築，以供給市民之居住，靑白旗來後，因租價昂貴，曾有有招牌無會員的評價委會出現，由此可知本市房屋之重要，租價之昂貴，迴非黍離殘都之北平可比，此等資本家地主之房產主人，亦與北平之舊紳平民，騰挪房間，租給客居者不同，本市市民，果知抗日爲自衛之法，果知捐助爲抗日之道，大可援北平前例，亦征收房租，捐助抗日，房東既大半係資本家大地主，並非賴此房租以爲衣食，即勸其捐出一月兩月的租金，並無痛癢，而結果所得之數，必大有可觀，且事簡易辦，無須浪耗時間，又無須多員紛勸，致生繁端，較之進行其他任何捐募辦法，定當事半而功倍期近而利遠也，竊望熱心自救的市民，宜即組此項團體，議妥章程，呈准市府，即日開征，勿使北平市民專美於前也，不過日僑在本市有年，華人受其麻醉薰染者不少，則對此房租捐助，未必能盡表同情，好在呈准市府後，實行開征，以法律與道德，作兩方面之制裁，必不至有何阻礙，愛國志士曷亟起商榷也。

日方對張湯致最後通牒
要求華軍立即退出熱河
各將領向宋表示財政如有辦法願即効死
偽國亦發最後勸告書

【北平十五日下午七時四十分本報專電】華北各將領向宋子文表示，祗要中央對財政有辦法，各將領甘願爲國効死，聞日方因宋在平發表抗敵守熱談話，極爲不滿，日使館軍事參贊，昨竟發出狂言，謂日政府即對張（學良）湯（玉麟）送達最後通牒，要求熱河華軍立時撤退，否則即用武力解決，該參贊又謂，熱河本爲滿洲國之一部，湯玉麟乃係滿洲國之官吏，如湯不自覺悟，仍然執迷，則日方對熱用兵，決爲難免之事實云云，又偽國昨晚亦向張湯發出最後勸告書，其措詞大意，與日參贊談話相同，預計熱河大戰爆裂之期，當在三月初左右云。

敵軍對攻熱兵力 已規定四個師團

【天津十五日下午八時三十分本報專電】敵對軍事全部計劃，擬以四個師團兵力攻熱，以三個師團兵力進擾北寧沿線，此外又以張海鵬爲偽軍犯熱總指揮，以王殿忠于芷山爲先頭部隊，現均在積極準備中，預料戰事不久即可發動，又通遼逆軍人數，已逾十萬以上，傳日內即將再攻開魯，至錦綏日軍，已向義縣集中，並有坦克車四十餘，重炮迫擊炮若干門，預備今日總攻北票，我軍除秣馬勵兵，嚴陣以待外，並使義軍猛攻義縣，破壞朝錦路，以牽掣敵軍進攻。

榆城四門突關閉 情形極嚴重恐慌

【臨榆十五日電】十三日夜榆城四門突閉，十四日午未啓，據傳因有鄭桂林部義軍進攻綏中，同時榆城內有我俘虜士兵百餘名，欲作內應，故日軍嚴密戒備，目下偽奉山路軍運甚少，錦州日軍，定十五日進攻北票，錦州日軍，已開赴義縣之第八師團步隊，刻正在偽奉山路線榆關間及錦朝線熱邊活動甚力，綏中至榆關，已由該師指揮。【北平十五日電】前所鐵道十三日被義軍拆毀，九門口外義軍，同時亦活動甚力，日軍由榆派步騎兵十餘名，唐克車三輛赴前所，留榆部隊極恐慌，當晚先困城門，急調全部進入陣地，並在南門架砲，城內各街，並用鐵絲閉鎖，僅留一二小胡同通行，並臨時架設砲位，形勢極緊張。

偽奉山路日逆軍 已分向熱邊調動

【臨榆十五日電】連日偽奉山路之日逆軍部隊，分向熱邊調動，據查日昨有兵車一列，自錦州西開，載士兵五百餘名，山砲二十餘門，載重汽車二十輛，又有兵車二列，載步兵十餘名，騎兵百餘人，汽車七八十輛，機槍迫擊砲多門，聞係準備攻北票，過錦轉打通路線，前往通遼，準備進攻開魯。【承德十五日電】彰武附近車站，被義軍炸壞，敵頗恐慌，偽軍張仙濤部一旅，被馮占海繳械，敵準備進犯北票，至總攻開魯之敵，爲川原茂木兩旅團，共千五百名，錢家店偽軍巢韓臣部八百餘，土匪千餘，并飛機十餘架，義縣敵鈴木旅團，刻向前方推進，不時開炮向我南嶺陣地示威，又秦皇島昨電，石河前線，雙方隔河對岸，九門口外無戰事，榆日軍僅四百餘，萬家屯敵正工趕築防禦事。

交部電嚴催 三水綫公司
請領執照簽訂合同

南京十五日電，交通部以即此電政機關與大東大北太平洋三水綫公司所訂各項合同，均於十九年期滿，迭經交涉收回，合同廢止，另訂新合同，但該公司等迄未照訂合同，交部鑒於該公司等海底電綫在中國領土內登陸營業，未依照部頒海底電綫取締規則請領登陸執照，對於改訂合同，又迄未照辦，特於本年一月間嚴定限期，函催該公司等，來部請領執照，並簽訂合同，如逾期仍不照辦，惟有採取相當有效辦法，所有因此而發生之結果，並聲明應由該公司等負其全責，聞現該限期已近，該公司等仍無表示，交部爲促其最後覺悟計，又急電嚴催，倘仍無表示，並擬即行採取相當有效辦法。

李烈鈞即將入京
顧邵有對調說
▲李濟琛函陳余等辯白▼

【南京十五日下午九時二十五分本報專電】蘇主席顧祝同，有與甘主席邵力子對調說，又中央將任李烈鈞以國防要職，李不日即可來京。【香港十五日電】李濟琛因報載其向陳濟棠請支撥活動費五萬元，及在粵時財政不公開，謂離粵後，由馬炳洪陳應麟辦交代，收支清楚，馮陳尚在粵，何難覆詢，東北淪亡，義軍缺餉，因徇抗日會之請，故函介張香祉兄代呼籲，諸月撥費用，成其壯舉，仇者何得誣爲請撥活動費云云。

不僅抵抗還要進取
惟戰乃能使中國復興

湘超

一，誰曾關心國難？

國難已經發生一年多了，政府的如何佈置抵抗且不去說他，我們現在先檢閱檢閱我們的民衆罷。第一先講鄉村的農民，尤其是長江流域以北的鄉村農民，雖然帝國主義的商業侵略，國內軍閥的戰爭剝削，已使農村漸漸破產。可是在這個經濟的大變動中，北方的農民，並沒有半點覺醒，如此嚴重的國難，一點也沒影響到農村，一點也沒使農民感覺到與他們有切已的利害。總之：農村的經濟生活，雖然快要破產，可是農民之精神生活，仍然停在渾渾噩噩不識不知的中世紀。所以農民不但不知抵抗外侮，而且根本上，不曾想到何謂國難。

其次要說到都市了。許多人總以爲都市的敎育文化，比較鄉村爲高，都市的人民，因爲種種的物質條件之優越，耳聞目觸，自然容易喚起愛國反帝的情緒，和抵抗的民族意識。但是事實告訴我們：上海的買辦階級和所謂高等華人，在一二八抗日戰爭時，竟想出種種方法和使出種種力量來，勾結外人，壓迫並勸誘當局停戰，停戰以後，又有他們所謂高等華人主張設上海自由市。北平各大學的學生，因爲日軍攻陷榆關，竟然要求停攷放假，避危就安。同時北平的資產階級往天津逃避，天津的資產階級往租界或上海逃避。青島日人被日政府徵赴東北當兵，與我軍爲敵，竟有華商持旗歡送，敬祝凱旋，自去秋血魂鋤奸團勢衰後，無論華北華中，日貨暢銷，一般奸商莫不眉飛色舞，東北義勇軍在冰天雪地中抗日血戰，在上海，捐資接濟的，已屬鳳毛麟角，反之跳舞塲遊戲塲電影院等，則座上常滿，而賭博塲中，更屬一擲千金，毫無吝色，請諸君在各大都市，尤其是上海一埠，觀察一下，有國難的影子，在任何人的心中留住了嗎？咳！國難！

二，中國危亡的嚴重性

中國照現在的現象演下去，不難叫四週的強國，漸漸的蠶食瓜分，慢性的滅亡。有許多人說中國是不會亡國的，這個話也是要加註解釋的；因爲中國雖然不會整個的立刻滅亡，但是他却會今日失琉球台灣，明日失片馬香港，後日再失東三省，甚至熱河也不保，至於安南，緬甸，高麗，且不算在裏面。中國人這樣不爭氣，有誰敢保證終能不被列強蠶食呢？東三省的面積是二百七十餘萬方里，約當全國的十三分之一，再有這樣十二次的喪失土地，便可使中國這個名詞，弄到歷史博物館裏去。況且現在的危機，不僅是列強的蠶食瓜分，而最怕的是日本的大陸政策之貫澈。日本的目光，不但注視在東北熱河，並注視在華北與整個中國，所以中國今日，已到了最嚴重的危亡關頭，絕不敢說地廣民衆，就不能滅亡。

三，如何拉起民衆挽救危亡

中國敎育的不普及，和封建宗法勢力之盤據人心，遂使農民愚昧頑固，沒有一毫國家觀念，尤其在都市，買辦的拜金主義，洋學者的麻醉文化，和封建勢力，勾結成一氣，遂使都市人民，耽於享樂，苟安，馴至昏瞶，墮落，麻木，無恥，好利忘義，祇知有個人，忘了有國家，祇知有家庭，忘了有民族。縱令有少數的覺悟份子，處在這一個最惡劣的環境之中，他由動搖而轉向幻滅。北平學生的避危就安要求停攷，就是一個最好證例。在這個危急存亡之秋，我們僅恃政府的實行不抵抗，或一面抵抗，一面交涉的自殺政策，固然不行，即令我們聽從如段祺瑞等所說之十年敎訓十年生聚，或以提倡敎育來覺醒鄉村農民，以改造思想來提醒都市人民，使他們統統有了國家觀念，民族意識，然後再來救國，也是緩不濟急。並且這樣作下去，農民的不識不知，都市人民的醉牛夢死，永不會更改的。等到生聚十年敎訓十年的長時間之後，恐怕日本的大陸政策，早已完成，中國且必步高麗之續而爲日本之殖民地了。所以現在中國要救亡圖存，消滅國難，第一是要快幹，劍及履及，義無反顧。我們不但要抵抗，而且要進攻，因爲在抵抗的義意之下，收復不了失地，顛覆不了日本的軍國主義，嚴格的講起來，抵抗祇能算是變像的退讓，不能算是正當的自衛；因爲自衛是：不但要招架，而且要還手：「抵抗」兩字，若是講的更清楚一點，最多也不過和招架的義意相同，從東三省的失陷一年多沒收復，和山海關的失陷一月多沒反攻：我們尤其是可以證明抵抗等於退讓。（未完）

空有購機聲 不見飛機到

【上海通訊】中國航空建設協會，於去年六月由吳淞司將翁照垣氏，聯同朱子橋熊希齡許世英諸名流，發起成立，迄今半載，一以民衆立場宣傳航空建設，鞏固空防爲職志，頗引起國內外民衆強烈之注意，曾舉行航空展覽宣傳大會，後，繼即上海市童子軍總動員，一，爲該會徵求會員，一，爲募集基金購置飛機，定爲童子軍號，嗣後該會力量乃推行於全國，而建設航空之意義，亦日達沸點，除在該處成立分會三十餘處外，華僑李濟泉黃奕住等個人，各獨捐飛機一架，由團體集欵及零星捐欵，共達菲幣七餘萬，可購飛机十五架，政府亦鑒於提倡航空之不可緩，乃於上月另組中國航空協會，一二八紀念日起之一週內，該會定爲航空救國宣傳週，影響所及，同時南京，杭州，濟南，嘉興等處亦舉行航空宣傳週，激勵人心，更爲深鉅，結果上海特區人力車同業公會募人力車號飛機，市總工會募工人號飛機，商會募滬商第一號飛機，敎育會募滬校第一號飛機，全國郵務總工會籌購郵工號飛机，海關員工會籌募關員號飛機，國貨四團體集議籌購國貨號飛機，津浦鐵路員工募津浦號飛機，他如上海兒童有募上海兒童號飛機，南京兒童有募南京兒童號飛機之舉，不特此也，山東，江西，杭州，鎮江，甯波，南通，無錫，等地，莫不奮起捐募巨欵，購備專號飛機，其有一懸購一機之議，而每日本外埠各銀行代收之零星捐欵，雖小兒之盤歲錢，亦持來指交中國航空建設協會，代爲保管儲蓄，以購機，日必數起，綜上以觀，或輸血汗之資，或省餅餌之費或節衣縮食者，或典珥質瑱，慷慨輸將，備爲購機之用，該會宣傳力量，影響所及，實已澈底深入海內外男女老幼貧富貴賤之全體民衆間矣。

立法院預算
國難期間力求緊縮

南京十五日電，梁寒操對本報記者談云，立法院預算與報載略有出入，立法院預算民十七時，每月平均爲一五三一零零元，十八年爲一五三一零零元，十九年爲一零九九零零元，二十年爲一一零一零零元，二十一年爲一三八七零零元，現在預算自一月至六月，爲每月一五三六零零元，現值國難期間，本院開支力求緊縮。

鄂清鄉促進會 將辦理結束

【漢口十五日電】鄂清鄉促進會十三日午開三次會員大會，方本仁陸德澤報告十月來會務與協助剿匪經過，現鄂匪已肅清，自應結束，當全體通過其未完公債，及轉移應撥之附加稅，概移交省府辦理。

日使訪段吳探詢
對外交意見
—段表示欲謀東亞和平 必須日方先停止侵略—

【上海十五下午九時二十五分本報專電】日使昨訪段祺瑞吳光新，探詢對中日外交意見，並建議直接交涉，解決糾紛，其意固在請段從中斡旋，但段當時表示，東亞和平如欲實現，必須日方停止其對華侵略之軍事行動，中日親善問題，亦須日方先還我被侵去之領土，然後始有和平親善之可言云云。

昨日中政會

【南京十五日電】中央政治會議，於今晨九時舉行第三四四次會議，出席居正等三十餘人，由居正主席，茲探錄決議案如下，（一）戴委員傳賢等提議設立建國講學委員會案，決議通過，其條例交立法院審查，（二）褚委員民誼等報告審查首都警察協助南京市行政辦法案，請決通過，（三）任命劉奇峯爲考選委員會委員。

肺癆療法新發見
●肺癆菌之形狀及其抵抗力

肺結核菌（卽肺癆菌）係桿狀之細菌。其體形異直。或稍彎曲。長徑約一迷達百萬分之一五。非肉眼所能見。據一定之方法。以熟練之手段。製爲染色標本。用六百倍至一千倍之顯微鏡檢視之。始克窺知。實爲極小之物也。肺結核菌之抵抗力。非常強盛。推知其抵抗力之大小。爲肺病豫防及治療上之最緊要者。結核患者之痰。放置空氣中時。可達半年以上。若於光線缺乏之暗室內。則一年以上。尚得保其生存。此種黴菌。對於寒冷之抵抗力。亦爲強大。遇攝氏零下十度之寒冷。經六七星期而不死。對於溫熱之抵抗力。亦較他種黴菌爲強。他種黴菌遇攝氏六十度之溫度。經二三十分鐘。便行死滅。而此種黴菌。須八十度之溫度。經二三十分鐘。始克死滅。惟對於日光之抵抗力。最爲荏弱。遇直射之日光。經五六分鐘便死。遇攝氏百度以上之溫熱。一二分鐘便死。若就消毒劑而論。肺病患者之結核。在二十倍石炭酸水中。歷三十秒鐘而死。在百倍石炭酸水中。歷一分鐘而死。在千倍昇汞水中。歷十分而死。

肺癆病是人類的大敵

肺癆病特效藥 三那星

溶解脂質　殺盡癆菌

三那星是肺病的救星

蓋肺結核「卽肺癆」之原因是結核菌 而此菌一入人體內 則於該處分泌毒素成結節 以斷血行之路 又結核菌能分泌一種抗酸性蠟質 包圍其體 以[illegible]一切外來藥力之侵入 故雖用種種殺菌藥 內服或注射 終不能達到其病[illegible] 從來醫家所慣用之自然療法 對肺症療法 理學的療法 血清療法 [illegible]療法 及其他一切治療法等 尚未完全成功 而肺癆無藥之說 遂滿布一世者 因未知此深奧學理故耳 由此現代結核學者 根據上述之學理 繼續研究 不遺餘力 結果竟成此殺盡肺菌之化學聖劑 名曰三那星 Sanosen 此藥係遵肺癆菌發明者德國考克博士與肺癆菌脫蠟術發明家德國柏格爾博士之最新醫理而發明成功者 據現下德國瑞士及其他各國諸肺病療養院之實驗報告 此藥有滲透肺病竈之結節及溶解蠟質之所用 兼其有殺菌力 能醫治一二三期之肺癆 確有萬試萬靈之特效 在中國 業經國民政府中央衞生試驗所化驗 藥性和平無毒 絕無任何副作用

△各埠大藥房均有經售▽

贈書 來函註明詳細地址姓名寄青島郵政信箱二十號美商愛世開洋行 廣告部卽奉贈肺病療養指導新書及三那星詳細實驗報告書二冊

遠東總經理美商愛世開洋行青島分行 廣西路二十號 電話四九一二

FACE REVIVER

REMOVES FRECKLES

WHITENS THE SKIN

美容珍品 面母

去雀斑 白皮色 嫩肌膚 增艷姿

F. M. CHEMICAL WORKS, LTD.

面母

經售處

福順泰　昇昌　芸芳泰　洪興德

祥雲壽　華德泰　同順號

神州藥房　金星藥房　漢成藥房　共和藥房　惠東藥房

報告書建議部份已完全通過
除縮短日軍撤退期限別無修改 大會決延一日

【南京十五日電】外交界息，十九委會十四日會議，已將報告書建議部份，完全通過，除對日軍撤退期限，加以縮短外別無修改，今日將全部加以整理，十六日付印，并分送各會員國，大會決延遲一日，至下星期二舉行，俾各會員國代表，得作充分研究，據外界觀察，大會對報告書可望順利通過，原則上將不致有何變更，大會期約四五日，至週末閉幕（音不清）限制調查團報告書第九章第七項之原則。特委會茲悉調解委會日本代表，已不準備接受，爲此或承認滿洲現有政體非滿意解決之原則，以爲調解委員會工作之根據，日本今態度既如此，特委會應認日本二月八日提案，未可充爲調解之基礎，特委會對此•引爲遺憾•來函所述各點，特委會無不加以充分考慮，但覺於此情勢之下提出討論，殊無結果，日本政府始欲再作建議，特委會提國聯大會最後會議之前，自應予以極慎重之研究。至現有之情勢如再趨嚴重，即使不致破壞調解新努力，亦將令重陷於危險，特委會感覺貴代表業已深悉之矣云云

國聯形勢對日不利

【東京十五日路透電】聞日政府決定國聯建議提交日本後，請首相齋藤往謁元老西園寺，報告政府對策，然後召集元老會議，今日外交界發言人，對日本可能退出國聯雖不發言，但謂如日本決定退出，當在大會通過報告，與日本提出辦復書之後。

英報論調

【倫敦十五日路透電】此間報紙稱，如日本仍不改其原有政策，則國聯即將與美俄聯合，圖進一步之適用方法，協助被侵略國，且中國或將被迫不得已而走入自衛血戰之途徑，倫敦太晤士報稱，國聯此次所提之解決辦法，並不願將字句使之含混，精得日本無意義接受，因日前局勢，立即實行國聯之解決辦法，固難作到，但一公平團體視爲最穩妥之解決辦法，終久或能得有關係方面之同意。

十九特會警告日本

【日內瓦十四日路透電】十九國特委會今日通過全部報告草案，改下星期二日召集國聯大會，今日會議各方意見，完全一致，特委會首先討論日代表團對特委會最後建議之答復，並擬定復書，旋討論熱河問題，決警告日代表團，形勢如直趨嚴重，勢必破壞調解之新努力，特委會討論建議草案，略有不重要之修改，並有關談判委員會之規定，（以下電音不清）但預料此後談判，將在遠東進行，故參加者應有必須之準備，特委會又決定，國聯大會將於下星期二決定，調解中止，開星期五討論報告草案，如有必要，於星期六再行集會，繼續討論，中國首席代表顏惠慶，近屢與各委員談，今日會前，復晤特委會代理主席苦庚，聞其頗注意認爲建議草案弱點，力期展緩期間之必要。

凱賽爾談

【華盛頓十五日電】美國務副卿凱賽爾，今日答覆記者之詢問，謂美國未嘗保證參加國聯調解滿案之努力，國務院目下尚未接到是否將邀請參加談判委員會之正式消息，國聯亦未探詢美政府意見，將來如被邀請，則美國是否參加，亦將視任務之性質與所負之責任以爲斷，至關於十九國報告書消息，凱氏與國務院其他人員，均不欲加以評論，蓋嚴守史汀生去年宣言在國聯大會正式決定之前，再不作正式之聲明也。

十九特會駁覆松岡

【又電】特委會今日致松岡覆書如下，頃據本月十八日來函，內容表示日政府對滿洲國之態度，特委會深爲感激，來函明白表示，日本代表團雖可接受調查團報告書第九章各項原則，以爲解決草案之基礎，但（

僑委會籌款成立僑務局

【南京十五日電】僑委會在各口岸設僑務局案，業經中政會通過，俟經費籌完，即依次成立，該會爲施移殖保育及調節出國人民計，正與外部會商承發農工商界出國護照云•

京市將籌設無軌電車

【南京十五日電】首都建委會十四日下午二時開五五次常會，到林主席，孫科，鈕永建，朱家驊，石瑛等，主席孫科，首由秘書處作重要工作報告，繼議決，工程經濟兩組所提各案，一，籌辦無軌電車以利交通案，原則通過，二，請提前撥定幹路中心，查案交市府提前籌款辦理，三，擬於已公佈之幹綫，先開闢六公尺寬土路，并由本會實行整理各路兩旁地畝，便市民建築案，原則通過交市府提前酌辦，四，籌辦全市小公園，便市民遊覽案，原則通過，餘略。

監院一懸案 已送公務員懲委會

【南京十五日電】前曾轟動本京之前土地局長常鴻鈞與湘女子鄧成立糾葛案，自經監察院提出彈劾後，迄未送交公務員懲戒委員會提出懲戒，茲悉此延擱將近年餘之舊案，監察院已準備文卷，擬即送交公務員懲戒委員會提付懲戒。

啓者敝監督袁譚夫人夙承家學書法錢顏平時以筆墨自娛不願取貲以潤筆惟蒞青以來求書者踵至僅備墨日不暇給特略定磨墨之費凡有意得夫人書者不論屏聯大小每件酌取一元逕交敝署號房挂號以免遺誤 陳彥清啓

青島老亞美台秤工廠謹啓
各式台秤即俗名磅秤現已齊備先行交易擇吉開張若修理各種舊磅代配零件整舊如新定期不誤 單縣路四號

生財出盤 租屋不取小費
敝社自開幕以來營業頗稱發達無奈廚司難覓自願放棄權利將生財裝璜廉價出盤如願意者請至中山路上海行接洽可也 青島中山路中市 快活林菜社啓

于樂亭啓事
鄙人前投資東方建築公司在青島經營房地事業現已將股份讓渡於王枚生接收嗣後該公司產業概與鄙人無關除另立退股契約外特此聲明 萊蕪路新四十七號美化營造廠

益臨商行啓事
茲因敝行殷鳳臣先生在敝行服務有年因事辭退凡以前經手各項完全卸任即於本月十四日辭出敝行矣嗣後再與各大商號通信各事以及金融等項敝行概不負責恐未週知故登報聲明

梁興義與梁李氏離婚啓事
茲因雙方意見不合難期偕老兩造協意情願離婚從此脫離夫婦關係男婚女嫁各聽自由特此聲明

民生醫院
治療科目 內科外科皮膚科花柳科眼科耳鼻咽喉科產婦科小兒科
診病時間 隨到隨診 隨請隨到
特約 鄧榮光 藥劑師 吳之強 院址 德縣路十一號新新池東鄰
醫師 馬細侯 院長 王一林 電話 四一七二號

膠海關監督稅務司布告 第三〇號

爲會銜布告事現奉政府令發進口貨物原產國標記條例自本年八月一日起施行合將原條文開列於左

進口貨物原產國標記條例

第一條 凡進口貨物及其容器與包裝均應於顯著處用顯明中國文字標記原產國名該項標記並應具有耐久性質

第二條 凡進口貨物如無前條標記應由海關監視補施（照常徵費）其不補施標記者禁止進口

第三條 進口貨物有左列各款情事之一者經海關認可其貨物本身得免施原產國標記

一•容器或包裝與貨物連同售賣其容器或包裝已施用標記足資辨別者

二，按照貨物性質不能施用標記者

第四條 進口貨物之標記有朦混情事者應由海關沒收之尤應注意於進口貨物標記原產國名後並須標明一（製）字至外國國名之中文清單涂在本關揭示各商並可來關具領仰即一體周知特此布告

監督 袁思彥
稅務司 梅維亮

中華民國二十二年二月十一日

膠濟鐵路車務處廣告 第一號

爲廣告事本路爲便利旅客起見定於二十二年二月十日起青島濟南兩站問詢處添辦出送車票及照料旅客行李事務并僱用招待一人穿着制服專司車站招待旅客及出送車票茲將辦法擇要開列於後倘蒙各界賜予惠顧無任歡迎特此廣告

青島濟南旅客問詢處兼辦出送車票及照料旅客行李辦法

一 問詢處經辦旅客用信函或電話通知需要客票應即派役送旅客住所將票價隨即取還交站如不能即付欵者原票帶回三等車票概不專送如購頭號等票即附二等票者得附送減價票均不出送出送車票除特別快車票得於乘車之當日不論何時均可取送掛運票並得於乘車之先一日取送外其他客票均限前次車開出後送車票

二 問詢處應旅客口頭或電話或信函請託照料所携帶之行李應飭役代爲照料領取或掛運或隨身携帶之行李上車下車等事一切費用由客自付

三 發到青濟之旅客如請求在到站照料下車

救濟東北難民月捐會啓事

逕啓者本會所印之捐款簿專爲徵求會員認捐之用至交付會費本會已委託收款處登諸報端前項捐款簿不能用作收捐款之憑證深恐各界誤會用特鄭重聲明

遺失聲明

茲於二月七日敝人將 崔元新 名章遺失自八日起另換 崔元新印 新名章以後舊章發現概作無效特此登報聲明 元聚鉄工廠崔元新啓

遺失聲明

敝會社於日管時代承租青島遼寧路第十五號公地（原名若鶴町二丁目）二段計地一萬〇五百十五方步一四不知何時將貸下契約租地照失落偏尋無着除向市政府財政局請求補發外特登報端嚴重聲明無論中外人士拾得概作無效

東洋製油株式會社 代理株式會社鴻業公司 啓

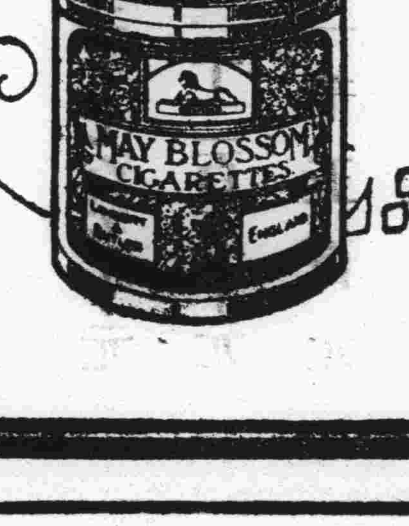

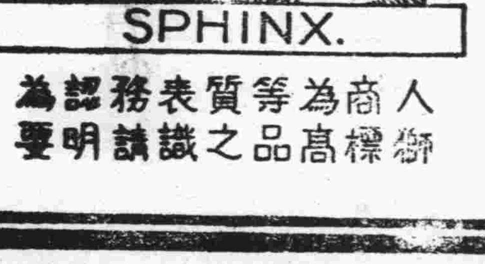

品質精良 價錢公道
所以人人歡迎
另有十枝及十二枝裝出售
蘭勃脫白脫勒公司著名出品
五華牌
人商爲等質表務認爲
獅標高品之識明請要
CNA-90

律師盛家艮代表華英汽車行更換經理聲明

茲據華英汽車行來稱敝行經理王盛哲現已辭職改請黃晉卿繼任自本年二月十日起敝行一切業務概由黃君負責辦理所有以前王經理任內事件除由王君辦理交代外其個人名義在外往來及蓋章担保各事概與敝行無涉委託代表登報聲明等情前來合亟代表聲明如右

事務所中山路一六六號電話五二九七號

律師盛家艮代表新舞台洪記張資生聲明

頃據張資生來所聲稱平度路新舞台現由資生承租另行組織用新舞台洪記牌名擇期開演所有未開演以前新舞台順記發出股票紅票優待劵概行無效至於順記欠人人欠各款應由王吉順自行負責清理與新舞台洪記及資生無涉委託本律師代表登報聲明等情前來合行登報聲明如右

事務所中山路一六六號電話五二九七號

準備會考及升學之良機 青年會數學（代數幾何）班招生

一 宗旨•本會依據各校有志學者之要求特組織一準備會考及升學之幾何補習班並詳優等講師擔任教授故凡有志學者速爲報名免失良機
二 資格•以初中三及相當程度者爲宜
三 期限••暫定四個月（可臨時延長）
四 學費•每學期洋八元每月洋三元
五 授課時間 下午五時至六時半或五時半至七時「以適於多數學者爲主」
六 開學日期•二月二十日
七 地址•浙江路五號
如有詢問事項請與趙化興君接洽可也 電話四四〇一號

膠濟鉄路管理局甲字第一八七號標招商承辦磅秤廣告

本局現奉鐵道部批准標購五百公斤小磅二十六架如願承辦者可至本局材料處採辦課領取投標詳單暨章程此項標函限於三月十三日下午三時以前送到局於是日本局當衆開標過期標函概作無效特此廣告

啤酒大王 北平 五星啤酒

△純粹國貨▽
△中外歡飲▽

青島經理處 泰康食品公司 河北路九號 電話四二零三

各南貨食物店均有代售

青島市警察家屬住舍保管會通告

爲通告事本會現擬招商標築警察家屬住舍共計三百零六間各商有願承包者可自本年二月三日起每日於上午九時至十二時下午二時至五時逕赴青島市商會文書科領取圖樣說明書及建築合同詳爲估算備具標函用火漆封固統限於二月二十日上午九時投遞本會即於是日當衆開標過期標函概作無效特此通告

最新良藥善治咳嗽傷風哮喘氣管支炎喉胸等疾

韋廉士醫生藥局新出嗽藥與衆不同

韋廉士吸入止咳片

韋廉士醫生藥局現出一種治療呼吸器病良藥韋廉士吸入止咳片是也此片功能係根據新原則而發明與衆不同蓄舊式咳藥藥水或藥丸吞嚥入胃與呼吸器接觸之機會絕少惟韋廉士吸入止咳藥片噙于口中緩緩溶化發出芬香而具有偉大治療之氣體隨呼吸循環呼吸器如此不與胃部接觸是即治療咳嗽以及肺胸氣管各疾之無上良藥

吳俊卿先生闔府之玉照

康強逢吉闔宅重新

父之精神勝於二十年前母因多產虛弱今又體力復原子女不再發熱或患其他兒科病症

闔家人等由疾病痛苦重返於如是喜樂康強豈非無上幸福乎然而韋廉士醫生紅色補丸及嬰孩自己藥片已造此幸福於中華及他處之無數家庭矣試閱下錄吳君俊卿之來信看此兩種韋廉士醫生藥局偉大之藥物如何恢復其闔宅之康強也吳君係浙江金華惠民染廠主任其來書云「鄙人年近四旬因廠務過勞身體虛弱頗難支持今春愈覺不佳稍有工作便覺疲勞後試服韋廉士醫生紅色補丸助可痊癒果然不久精神胃口均大增加繼續吞服竟復康強自是精神大振勝于卅年前內子因生育過多體氣亦弱常患頭痛眼花予亦令服韋廉士醫生紅色補丸而愈今已恢復康強矣又小女秀華兩歲時發熱達兩月之久各藥無效甚見沉重嗣投以嬰孩自己藥片數日告瘳迄今猶甚茁壯長男伯薰次男紀華亦均服用此片治愈腸胃疾病特寄奉闔家照像一幀刊佈大衆以作同病之津梁焉」韋廉士醫生紅色補丸統治早老陽虛痛瘋楚腰疼肺疾面無血色肌瘦腦虛以及婦科各症嬰孩自己為防治小兒食積便祕腹痛泄瀉傷風痰厥蛔蟲出牙等疾之聖藥

律師李秉善承辦

民刑訴訟及非訟事件
登記過戶及商標註冊
撰擬文件及證明契約

接洽時間　上午八時至十二時　下午五時至九時

事務所　台東五路拐角和興路四三號

律師宋士斌遷移啟事

本律師承辦民刑訴訟事務，非訟事件，并證明契約，代理其他法律行為，辦事敏捷，收費低廉，當事人如係貧民合於訴訟救助條件者，并可免收公費，代為求法律之保障，現由肥城路遷於平原路五號，委託諸君均請至新事務所接洽為荷

事務所平原路五號

克力登染色布

晒曝洗滌永不退色

各種衣服均極相宜

經售處　合和棧布店及各大商店均代另售

青島英商卜內門洋碱有限公司啟

青島估車部之新貢獻！

一　道濟牌　四門五人座　六汽缸　轎車　價洋　三千七百五十元

一　道濟牌　四門五人座　四汽缸　轎車　價洋　三千二百五十元

一　道濟牌　七人座　四汽缸　敞蓬車　價洋　二千五百元

一　格雷哈姆排濟牌(Graham paige)　四門五人座　六汽缸　轎車　價洋　三千五百元

一　克萊斯耳牌(Chrysler)　四門五人座　四汽缸　轎車　價洋　二千元

上列各車均屬上等優美質料及式樣

如諸君願得最優之報酬時請注意此種物美價廉之汽車青地僅有敝行

獨家經理務請駕臨參觀即知言之不謬也

美商　公懋洋行估車部謹啓　中山路十一號　電話二四二六

蔡廷鍇將軍香煙

全國人士熱烈歡迎承本市沈市長等褒獎贊助題文如右

為民衆烟公司出品萬利榮總經理蔡廷鍇將軍香烟題

國利民福　葛光庭

氣壯山河　郭秉龢題

噓吸英風　沈鴻烈

民衆精神　儲鎮

千古流芳　金銳新

念茲在茲　姚作華

將軍之英勇　香煙之香醇　皆為人所敬重

每聽五角　壹元兩聽

總經理處青島中山路133　萬利榮號　電話3183

分經理處青島中山路140　森泰號

明星牌電池

是電筒電池中之明星

光明　有力　可靠　經濟

美國製造　馳名已久
各處商店均有出售

中國電氣股份有限公司獨家經理

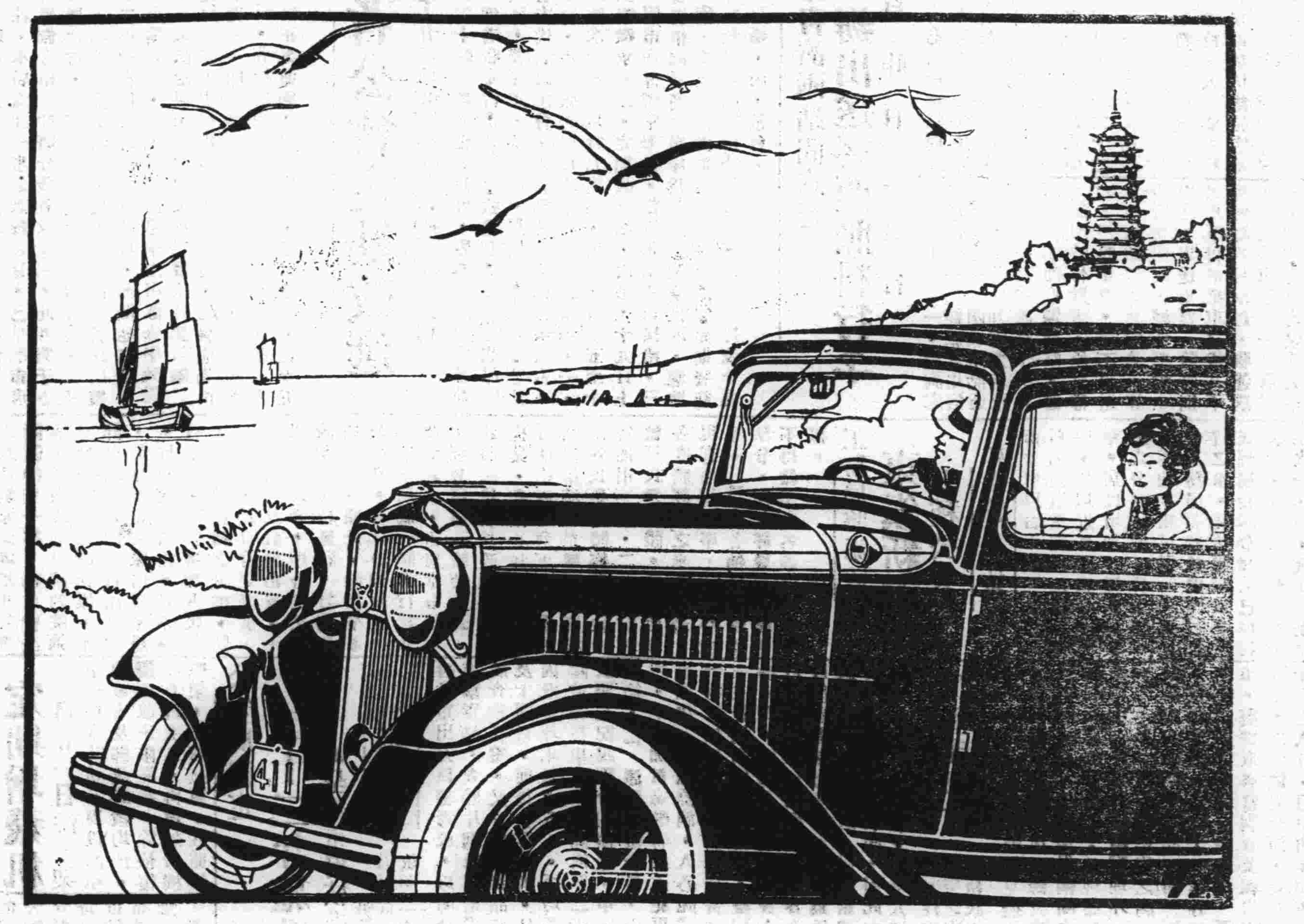

乘坐新式福特汽車 ○○○○ 宛若凌空御風而行

乘坐V式八汽缸福特新車。君並不感覺引擎之撥動，與夫路面之推移。其前進也•如此其靜滑。如此其迅速。如此其舒適。故君殆有凌空而駛之概。一若非行於車輪之上者然。君試爲一度之試行•則許多福特車主所以昌言於衆曰•福特新車信爲生平所駕駛汽車中之價值最大者•君便可恍然而知其故•試即乘坐其中。爲躬親之行駛•一任V式八汽缸福特新車自述其歷史可也。

新式福特V式八汽缸車

車身有十四種之多

新式福特四汽缸車

此種改良之福特四汽缸五十匹馬力引擎，駛行時有新穎靜滑之妙，車身亦有十四種之多，與八汽缸車同，任便選擇。

●●●●駕之便欲購之●●●●●

青島經理處　美豐洋行　(地址)中山路十一號　電話四八八二號

上海福特汽車公司啓

孝兒事長

人之生命受之父母自墮地以至成人莫不賴慈親之心血教養惟老者年高身體日衰為子女者應常以司各脫乳白鱉魚肝油奉敬尊親使其終年健康延年益壽方為孝兒矣

各大藥房均有出售

購者請認明漁夫商標

中魯銀行儲蓄部

財政部註册　實業部登記

本市唯一無二兼辦儲蓄之市產銀行

全體董事監察人暨總經理負無限責任

大陸銀行

辦理　各項存欵放欵　國內外各埠匯兌

代理　收付各種欵項　買賣生金銀及證劵

青島分行　河南路十六號　電話　營業室三五五一　經理室二八九二

介紹兒科名醫

侯君治生爲蓬萊望族幼受先人之秘傳專以推拿秘術醫治小兒諸病施術穩妥較之服藥針灸安全萬倍不使患病小兒有絲毫痛苦歷年以來曾懸壺於福山煙台各地醫活小兒無算甚受當地人之讚許今侯君因事路經青埠經同人等再三挽留始允在青施術開診爲此專方嬰兒所造福特設治生兒科醫社於江寧路「河北路中市」十九號永德成寓內專治小兒虛實寒熱驚瘋痰喘一切急難各症實有起死回生之驚人奇術同人等以與侯君相處多年知之有素決不敢有半點爲君吹噓誇張故願爲小兒有病者所介紹

介紹人　王律臣　鮑庚之　董秀千　張宜三　李仁　黃景漢　朱靜山　梁子岐　姜景雲　陳厚甫　徐錫三　馬惠卿　于明齋　曲濂溪

敬謝名醫張永濤

啓者鄙人身患氣喘咳嗽夜不安眠飲食不進幸有友人介紹名醫張君診治注射肺癆血清三打服藥一月喘平咳止康健恢復身感再造敝親等內外各症均求張君療治迄今均獲痊癒鄙人邀仝敝親等敬贈大銀盾一坐以頌醫術維精留作紀念並登時報鳴謝凡我各界男女同胞有患疾病者速往問診早脫苦海共享康健幸福張君由國民政府衛生部駐册北洋醫科大學畢業全國醫學研究會會員歷充院長廿餘年均有心得對於男子生殖器女子月經白帶子宮病等更爲專門內外各病均能限日痊癒現寓青島天津路元善里廾號二層樓上門診洋一元出診二元車資另給星夜加倍路遠另議急症隨請隨到上午八點起下午三點止在寓候診逾時出診不候

受惠人　葉慶　張葆泰　鄭爲城　葉一聲　仝謝

本市新聞

教局昨舉行 中學校長七次會議 雷局長主席報告五項

教育局於昨日(十五日)下午二時．在該局大禮堂舉行第七次中學校長會議．計出席校長七人．該局職員十人．由雷局長主席．開會如儀．首由主席報告本市最近將舉辦重要之工作．一．華北運動會於今年在本市舉行．運動場已在動工興建中．本市於華北運動會開會前．擬舉行本市春季運動會．以便選拔選手參加．望各校對於選手訓練加緊努力．同時在華北運動會舉行時．並定由中小學生表演唱遊．以增興趣．亦望各校於學生之服裝力求劃一．以示整齊．二．本年暑假舉行會考．將來組織委員會主辦．現在各校應力謀課本及教學進度之劃一．以免程度參差不齊之弊．三．本年度本市施政總目標．爲民德．民力．民智之發展．民德如組織勤儉進修會．各校應成立分會．以爲社會之表率．民力如成立鄉區保衛團．學校應代表宣傳．民智如組織各種學會及研究會．尤與教育密切之關係．四．本市各界發起救濟東北難民月捐會．徵求會員．學校應廣爲徵求．以資普及．五．各校軍事訓練．現僅實施徒手訓練．本局爲加一步之訓練起見．已呈准市府撥款購置教育槍．即將分發各校應用．此外對于各校成績展覽會．懇親會．演說比賽或辯論會．及運動會等．都望切實舉辦云．報告畢．後分發該局擬定二十二年教育行政計劃加以解釋．即開始討論．計議決三案如下．一．實行指導學生增進修學效能方法案．議決通過由各校提交教務會議詳細討論切實施行　二．實行指導學生生活案．議決通過由各校補充後．印發各生或粘貼于揭示牌．俾便學生參考．三．各校應組織學生讀物指導委員會案　議決．照修正案通過．討論完畢．即行散會．已至五時餘云．

記者公會定期改選 十九日假市商會禮堂舉行

昨日上午十時．新聞記者公會．假本社開改選籌備會．出席者張樂古．馬起棟．張道郵．馮桐川．張皓隱．尹樸齋．姜子正．馮善亭．吳炳宸．李瑞卿．鄧洗元．官方代表馬忠會．主席鄧洗元．紀錄張樂古．如儀開會．甲．報告事項．略．乙．討論事項．一．本會應徵求新會員以資充實案．決議．自十五至十八日登報徵求．二．定期改選案．決議．十九日上午九時假市商會禮堂舉行．推鄧張兩委員接洽．三．本會擬借國貨商場房屋爲會址．業蒙批准．應派員接洽案．決議．推尹馬兩委員接洽．四．定期發起組織節約救國運動宣傳委員會案．決議．提交十九日會員討論．丙．散會．

膠濟路青濟兩站問詢處 添辦出送客票照料行李 自昨日起實行

膠濟路青島濟南兩站問詢處．自昨(十五)日起添辦出送車票及照料旅客行李事務．車務處爲使各界明瞭辦法起見．特發出廣告云．爲廣告事．本路爲便利旅客起見．定於二十二年二月十五日起．青島濟南兩站問詢處．添辦出送車票及照料旅客行李事務並僱用招待一人．穿着制服．專司車站招待旅客及出送車票．茲將辦法擇要開列於後．倘蒙各界賜予惠顧．無任歡迎．特此廣告．

辦法

一．問詢處經旅客用信函或電話通知需要客票應即飭役送旅客住所．將票價隨即取還交站．如不能即時付款者．原票帶回．如購頭二等票附購三等票者．得附送．減價票均不出送．出送車票．除特別快車票得於乘車之當日不論何時均可取送．聯運票必得於乘車之先一日取送外．其他客票均限前次車開出後．送後次車車票．一．問詢處於旅客口頭或電話或信函請託照料所需之行李．應飭役代爲照料領取或掛運．或隨身携帶切費用．由客自付．一．發到青濟之旅客．如請求在到站照料下車及照料行李等事．出發站之問詢處應用電話通知到站問詢處屆時即飭役上車爲之照料並予該旅客需要之便利．一．凡由本路轉車津浦或由津浦轉車本路之旅客．用口頭或信函或電話或在他處用電報．或青島問詢處通知．或該旅客之親友囑託照料過車．濟南問詢處應即飭役照辦．不得誤時．一．旅客如欲預定臥車牀位．問詢處客票房均可接受．問詢處與客票房應隨時接洽床位之支配．凡由青濟站購票之旅客．欲預定他路特別快車臥鋪者．均由問詢處發電代定．不收電報費．一．辦公時間每日上午六時至下午十一時．一．青島問詢處電話四六四九號．濟南問詢處電話一三三號．

行政院令市府 禁止民衆團體自由抽捐 ▲市府已轉飭所屬一體嚴禁

市府昨奉行政院令開．案據內政部呈稱．案查本部此次招集第二次全國內政會議．所有議決各案．凡可採擇者均經分別呈報或通行在案．茲查有福建省民政廳長劉通提議禁止民衆團體抽捐一案．經大會決議．送內政部呈請鈞院通令禁止等語紀錄在案．本部復核民衆團體自由抽捐．最足紊亂國家財政系統．加重民衆負担．若不嚴行禁止．不特增加人民對民衆團體組織之疑惧．防礙民衆團體自身之發展．且必致擾及社會治安．干犯國家政令．理合備文呈請鈞院鑒核施行．實爲公便等情．據此．除指令並分行外．合行令仰知照．並轉飭所屬一體厲行禁止此令云云．市府奉令後．即訓令所屬一體禁止云．茲將福建省民政廳長劉通提案．對禁止民衆團體自行抽捐辦法列下．一．當地黨部指導民衆團體．應核定各民衆團體經費勿使出於抽捐一途．二．主管官署監督民衆團體．應時考查各團體經費之來源．若發現有抽捐情事．常嚴令撤除．三．各種民衆團體法令．應在經費一章添載不得藉某會名義抽捐各字樣．　民言

工廠區一帶．行將開闢．其上下水道．亟應按設．現已派員繪製此項水道圖樣．日內即可飭工按設云　(碼頭)

滬平航空 定期增飛机 自月一日添一架

中國航空公司．現以滬平線載客及郵遞成績均佳．擬俟改班限滿後．除恢復原有班次外．再增加飛機數架．以利航運．茲聞該

滋陽 第二十師 恪守紀律 縣長嚴禁 鄉民聚賭

滋陽通訊．該縣駐軍陸軍第二十師師長孫蔭亭．於去年來滋駐防．其部下均能嚴守軍紀．對於維持治安．查禁鴉片海龍英．不遺餘力．實乃地方民衆幸福．軍士赴街市購物．更能出以和藹．若孫師長者可謂一方之保障云．

又訊．該縣縣長孫光普．近以正值廢歷正月．各鄉民衆仍沿舊俗．從事各樣玩耍．或相聚賭博取樂．深恐以此招致匪人．擾害治安．除令公安局長及民團大隊長分別帶隊赴四鄉稽查．嚴禁聚賭外．孫縣長且每日親率警察騎脚踏車到近城各村巡查．是以該縣賭風全息．更不聞匪盜之驚．鄉民對該縣長之勤勞無不稱誦云．

朝陽路女校 昨行開學禮 改爲高初兩級

朝陽路女子學校第一期學生五十七人．前已畢業．現該校改爲高初兩級．第一期畢業學生．升爲高級．再續招初級五十名．昨日(十五)下午一時行開學禮．第一期畢業證書由教局派科員局雲書前往頒發．又添設量之妹女因距朝陽路過遠．未能前往入學．教局爲使該里妓女亦有求學機會起見．擬在雲南路添設一校．惟因尚未覓妥校舍．故迄未能開學．俟校舍覓定．即行籌備開學云．　(青島)

榮城陳縣長 注意海防 派警駐沿海港口 使祕探暗加偵查

榮城通訊．榮城縣地處極東．三面環海港灣紛歧．甲午之役．倭寇即由龍鬚島登岸．對于防務實爲要隘．東北風雲愈厲．且沿海屢有日本漁輪往來．尤宜注意．該縣陳縣長近來佈置防務．朝夕不遑．石島俚島龍鬚島等處．除派團警常川駐防．每日並派密探五名奔走其間．暗加偵探．以取聯絡．故該處一帶海防．經陳縣長之慎重措施．當可無虞云．　民言

平度縣府 獲土匪五名 正在訊辦中

平度通訊．該縣縣長前據探報．有土匪白永發．黃起興．傅小老虎．白小竹子．(即白克興)秦賢泰等五名．匿于徐禮等處．該縣長遂派警前往．當將以上五匪捕獲．帶回縣府訊辦云．

公安局擬定 二十二年施政計劃概要 ▲呈奉市府核准施行▼ (續)

三禁絕惡習

一．厲禁賭博暗娼．查賭博娼惡習．關係風俗至鉅．仍擬依照二十一年方針分別辦理．并注重出力員警考成．以明功過．二．厲禁鴉片及違禁毒品．查鴉片烟及違禁毒品．曾於二十一年嚴厲查禁在案．又查麻醉毒品戒驗所自成立以來．不及十閱月．前後收容人數．已達千二百餘人．其中因戒毒身死者十五人．平均不過百分之一．具見戒除並非難事．本年除依照二十一年方針辦理外．擬依照左記四項分別辦理．甲．巡邏沿海并保持海關連絡．乙．添設女檢查員．丙．擴充麻醉毒品戒驗所．丁．加重麻醉毒品人犯再犯罰法．三．注重社會風化．世風澆漓．人心詭譎．彙以不良之電影及刊物等輾轉播傳．影響於青年思想者極深．除隨時與主管機關保持連絡外．擬採取適當方法．縝密取締．四．取締人身買賣．查人身買賣積習既深．彙以生活艱難每爲漁利者愚弄詐騙．以致拐帶誘婚轉口出賣者層出不窮．本市爲通達上海大連天津之經過要港．稍縱即逝．亟應嚴加取締．又本市娼寮妓女．多未議一定期間．因此而抵押轉押．永無脫籍之日．應併加取締．以維人道．

四整理鄉村

一．注重治安．治安實爲鄉村繁榮之本．年來鄉村治安設施多藉民力次第籌辦四境尚稱安謐．爲增進安全保障起見擬依照左記三項分別辦理．以期逐漸完成．甲．籌設李村四滄分局與本局直通電話．乙．保持與保衛團之連絡及協助．丙．訓練村民治安觀念．二．整理衛生．鄉村清潔衛生．依據二十一年方針廣續辦理外．擬依照左記三項分別辦理．甲．厲行傳染病之調查統計及報告．乙．查禁販賣有礙衛生食品．丙．注意新掘水井飲料．三．保持道路．查二十一年各鄉村開闢道路甚多．在本年度亟宜籌謀養路之法．否則已成之路．終歸廢頹．擬採取適當調查及報告方法與各主管機關保持連絡．四．擴充交通．查新開鄉村道路．如自東鎮迄石老人莊．自滄山至山東頭．自李村至狗塔埠等處．已分別籌辦開始公共汽車．本年續選定新路擴充公共汽車行駛以利交通．而惠市民．(未完)

東鎮新市街 各種公共設備 工務局將添置 如水管火栓等類

市政府以台東鎮一帶所有新闢街道業經市民建築房屋．是以近來該處日漸繁華．居民增加．惟對於該處之公共設備．殊欠完善．爲便利市民計．前會通令工務局對於該處應行設置之事．從速籌辦以惠市民．邢局長奉令後．已派員調查．凡應設置配水管及消火栓等事．皆在計劃中云

又訊．邢局長以東鎮西北

建校舍地址 滄口小學覓妥 不日即招商標辦

教育局以市立滄口小學校房屋狹窄．空氣不能流通．且該處失學兒童甚多．因校址狹窄不能容留多數學生．前擬建一能容十八班之校舍．已將所需校舍房間面積及間數規定．估計需款三萬五千元．業經令行滄口辦事處會同學校籌備募捐．除公家補助一部份．餘悉由地方籌措．茲悉該辦事處奉令後．已會同學校籌畫妥協．並聞已覓妥滄口工務局第四工區後面空地建築該校新址．不日即可招商標辦云．　碼頭

萬寶銀樓 天寶銀樓 震華金店 聯合再啟事

電話 二七七八 二三四四 二九八七

宣言（二）

近來上海及本埠產生賽銀製品　外觀精美華麗　質地實用銅質製成　故名賽銀　不久色澤改變　一經鎔化　等於廢棄　以之充作禮品　究不如眞銀製造堂皇華貴　而博受者之眞實的懽迎　敝同業所製眞銀首飾以及禮品　名曰紋銀　係採用眞銀精工製成　經久耐用　早已有口皆碑　推爲藝術佳品

附製法簡單說明

賽銀品　用銅屬版　化學焙蝕　再鍍以銀質　用電力雕刻　售價低廉

紋銀品　用眞銀提煉　範以模型　人工精細雕刻　售價較賽銀略昂

雖經日久　色澤如新　且可兌換或改造他種銀飾品

本市新聞 二

教局通令 各校實施勞動訓練 並擬定計劃綱要十條

教育局以各校實施勞動訓練，已於去歲開始，本年仍應繼續辦理，茲爲使訓練能收實效起見，將編擬計劃綱要，令各校於編擬計劃時，務須按此綱要製訂，以免疏漏而不切於實際，現此項綱要，業已製訂，計共十條，已通令各校切實遵辦，茲照錄如次

計劃綱要

一・勞動計劃之目的，在革除學生浮華奢侈之習氣，消滅學生爲特殊階級之錯誤觀念，明瞭勞動高尚之意義，養成儉樸刻苦耐勞之習慣，二・各校應組織勞動訓練實施委員會，起草各項勞動計劃，並負責推進該項計劃，三・勞動計劃，以一學期爲一段落，全部工作進行之期，以不妨害上課時間爲原則，四・勞動計劃之內容，應分別規定勞動活動之種類，甲・個人日常勞動訓練工作，如令學生自行灑掃寢室課堂及其他類似之工作，乙・團體共同勞動訓練工作，如令全班或全校舉行大掃除，學生修築校路開闢校園及其他類似之工作，五・團體勞動訓練之辦法，或分組，或分工，或全體同時工作，應由各校自行規定，六・勞動計劃，應規定實施方法及進行程序，七・勞動計劃實際進行時，應以師生合作爲原則，師長並負有指導及監督之責任，八・勞動計劃實施時，所需欵項，由各校辦公費項下開支，九・各校於一學期內最少應完成一團體勞動訓練，十・勞動計劃實施完結時，應向教育局呈報其成績，然後由本局派員視察，以觀成效。（青島）

救濟東北難民月捐會 最近所收捐欵之成績

青年會收欵列下

尹樸齋・第二月五元・趙化程・第一月一元・查錦春・第一月二角・劉子儒・一次交卅元・郭獻亭・一元、袁鑑金・五毛・錢藝棠・五毛・安茂均・五毛・孫傳章・一次三元・劉文昌・陳政權・張贊善・傅丙偉・唐文金・宋之潞・以上六人以各一角

以上十八均係交第二個月份者

港務局海務科繫船股全體職工第一個月

李世珠・劉世德・王慶增・劉經虎・汪如福・徐興發・李金泉・以上七人各五毛

王連興・高成義・以上二人各三毛

楊乃謝・王秀亭・黃思波・李可成・牛德考・李錫會・李世進・李何兆・李維淡・王永來・江振興・石廣友・王克謨・張清峯・馬德祥・徐桂齡・張清梅・田春萬・李鴻維・趙嵩恆・王富恆・趙德勝・徐言章・蔣興泰・牟德俊・以上二十五人各二角

黃祥閣・牛德叔・李富成・王可發・許國楨・王耀臣・劉元信・王傳洪・吳振洪・胡成本・姜同春・洪泰樹・王傑宗・董廷決・朱可記・田學祥・劉邦政・蒲香榮・鞠嘉善・李樹林・蔣振亭・高從義・郭義昌・王連禧・董芳亭・盧鴻樹・林雲海・牛德好・孫學鄂・許鳳來・王樹容・趙方明・王樹齡・李宗所・王克官・李壽先・鄭宗杜・李樹漢・趙煥炳・唐元鑑・解玉明・崔繼伯・李錫恩・王克忠・董軼歐・閻茂松・阮振海・以上四十七人各一毛

西鎮小學全體職教員第一個月份（二月起）

田建亭・二元・傅公達・馬魚卿・張曉亭・鞏子宸・薛方固・李心銘・沈魯源・鄭仲騫・陳筱川・趙震庭・于秀三、李德符・趙象三・劉希文・劉竹君・張鴻久・齊魯民・張金泉・楊珍千・尹舜卿・龐劍琴・趙揖清・徐仁甫・劉一粹・以上二十四人各一元

十五日止共收洋八十二元三角

明華銀行收欵列下

張樂山・一・二月二元・姜子正・二元・馬桐川・一元・陳雲瑞・一角・佘宗山・二角・孫德山・五角・

以上五人係交第二個月份者

明華銀行仝人第一個月份（二月起）

金松鶴・一元五毛・韓強士・四元・曾濱春・二元・王瑞雙・二元・夏宇鄉・一元・董連信・二毛・陳宗光・二元・王祝康・五毛・王經三・五毛・林嗣康・三毛・張壽鳳・五毛・章保泰・五毛・胡軼羣・五毛・羅星瑞・五毛・錢善庭・一元・袁慰親・一元・周砥卿・五毛・張貽金・二毛・孫桂亭・五毛・焦紹先・二毛・陳仁麟・五毛・王稱賓・五毛・鄭其相・五毛・郭用矩・二毛・范廣滋・二毛・何繼長・二毛・袁慰恆・一毛・田維之・五毛・李象瑛・三毛・陳家祥・二元・無名氏・三元・鄭嵩山・二元・張星耀・一元六・張冠清・五毛・

十五日止共收洋三十七元三毛

以上共計收洋一百一十九元六毛

連前共計二千五百七十一元〇四分

除匯現存八百七十一元〇四分

膠路管委會 舉行第一五一次常會 主席兼代委員長陸夢熊

膠路管理委員會於十一日舉行第一五一次常會・出席者兼代委員長陸夢熊・委員彭東原・陳延文，列席者秘書尹援一・主席兼代委員長陸夢熊・記錄秘書尹援一・開會・主席恭讀總理遺囑・審查上次議決案・討論事項・一・會車兩處呈報擬具國際鐵路客運會議案意見・乞核轉案・議決・據簽註意見呈部（二）車務處呈據曹翊等呈報轉呈修治博萊鄆過青石關之路・祈核示案・議決・由工務處派員踏勘估價・三・總務處呈轉公益課呈請改委青診所主任陳鳳翊爲青島醫院院長並請改支薪資可否・祈核示案・議決・陳鳳翔改委爲青島醫院院長・改支第二十四級薪 月支一百六十元・公費津貼房金照舊・呈部・四・總務處呈轉公益課呈爲前委青診所護士長李文芳・因事不能到差・請以袁愛德接替補充・祈核示案・議決・照准・五・局務會議議決机務處呈核對於工人提升加辛所具意見議決辦法二項案・議決・照局務會議議決案辦理・六・本路工會呈請添發車務處各站站夫雨衣・以利工作案・議決・交局務會議併案核議・七・總車兩處及職工訓練所會呈・遵令召集會議・擬定關於本路中小學畢業生出路・暨訓練招考之車務外站低級司事各原則及簡章・祈核示案・議決・職工班學生章程・如擬辦理・八・車務處呈爲遴員擬請分別升充調充各站貨物司事添缺・暨遞遺各缺・以期勝任・而重職務・祈核示案・議決・照准・九・車務處呈爲遴員呈請派補實行恪遵部定負責貨運辦法添派各站貨物司事案內遞遺合缺・祈核示案・議決・照准・十・購料審查委員會第一六二三號報告標購員役制服案・議決・照准・十一・購料審查委員會第一六二五號報告標購擦布毛巾案・議決・照准・但毛巾應加印本路徽章・以資識別・十二・購料審查委員會第一六二二號報告標購工役制服・議決・照准・十三・購料審查委員會第一六二九號報告標購員責員工制服案・議決・照准・十四・購料審查委員會第一六三三號報告標購春季制服案・議決・呈部・

時局講演會 定十九日講演 日僑青年團發起

中山路日僑青年團・發起時局講演會・已于十三日議決・定十九日「星期日」假民團會議室・開會講演云・（新新）

歐陽悅離青 前晚一次車去濟

津浦路總稽核：津浦路總稽核歐陽悅・前與膠路委員崔士傑同車來青之消息・已誌前報・茲息歐陽氏在青公務已畢・遂於四日晚十時・乘一次車去濟轉返浦口云・捷聞

西鎮小學師生 踴躍捐款 慰勞衛國將士

本市西鎮小學校・近來校務極有進步・愛國捐輸更形踴躍・刻下青島救濟東北難民月捐會・已由該校全體教職員每月認捐二十六元・交與月捐會轉匯前方・該校全體學生亦各踴躍捐輸・趕製慰問袋・並購買各種適用物品・以備轉送前方・慰勞衛國保民之將士云・（民言）

衛生大綱 調節飲食 注意大便

善衛生者・飲食有定・大便有時，此蓋循環出入，勿使留積，於是消化有序，營養得宜，自然却病長壽，克享大年矣，

活胃錠 專助消化，健脾胃。去積滯，通大便，開胃口，增飲食，性最溫和，功極妥速，弱者服之，得轉強壯，病者服之，得保無恙，而一般人服之，皆得以日進康健，至於「胃呆」「腹脹」「氣悶」「積滯」「噫嗝」「作酸」「嘔吐」「肝胃」「氣痛」等症，則活胃錠尤爲對症良藥

每瓶大洋一元正

神良氏藥廠出品

青島 李村路總店 天津路支店 神州大藥房經售

讀書何用 如何成功？

▲莘莘學子 鼓篋就學 其旨趣果何在哉 大言之所以造就英才 爲國家効力 小言之所以增長學識 爲謀生準備 ▲然而學者如牛毛 成者僅麟角 此又何故 曰 除少數好事荒嬉不圖上進者外 或以 先天不足 氣血兩虧 萎靡不振 全身衰弱 或以……用功過度 頭暈遺精 腰酸乏力 記憶不強 皆足以阻止學業之進步—即使學有所成 他日 身體多病……

雖有學問．等於無用

學者諸君 欲謀身心常健 學業猛進 請速購…………

神良氏養生血

此藥功能 補腦益血 增加記憶 安神固精 強壯筋骨 消除百病 一經試服 弱者轉強 強者更健 研究學業。可以事半功倍 置身社會。可以無往不利

★每小瓶 元二角半 ▲大瓶二元二角半

神良氏藥廠出品

總經理青島神州大藥房 李村路總店〇天津路支店

濟南經理緯五路神州大藥房

華北菜市商場啟事

敝市場前接中山路後面肥城路適當繁華中心場址寬闊建築宏偉圖樣新穎設置完備凡營業各家莫不極口稱便茲魚肉菜蔬各市以及各商店已佈置完備食用各物莫不齊全貨質非常鮮美取價格外從廉共抱薄利多售決心藉以優待主顧諸君惠然來臨參觀指導無任歡迎

地址 中山 肥城 路間

愛國獎劵青島分事務所通告

逕啓者頃接北平敝總事務所電達第四期普通獎劵業已開獎茲先將前三獎仲獎號碼刋登各報用副購劵諸君所盼閱特此通告

「餘獎十五號後速到分事務所或各代售處領獎單以便詳知」

計開

頭獎 20021　二獎 85321　三獎 58567

教授跳舞專門家 由哈爾濱來青

本校專門教授男女跳舞舞術精良富有經驗欲學狐步舞）（華爾登氏舞孛魯氏舞探戈舞却爾斯登舞及單步舞雙人舞均用最新穎法教授能使學者滿意有志向學者請至湖南路四十五號樓上便是早十點至十二點下午四點至十點

中國嶗山烟廠出讓啓事

逕啓者敝廠全體股東經理因前設中國勞山烟廠現在不願進行經友人說妥情願價讓與勞山烟廠義記繼續營業所有烟廠字號及註册商標廠內材料器具一切等據全盤於二十二年二月二號出讓清楚如有在二月二號以前一切責任仍由前廠股東經理負責與義記無涉以後一切責任及發達如何概與前股東經理無關除接收交欵一切手續另立字據各執存證外特此聲明週知

中國嶗山煙廠全體代表出讓人宮子傑

中國嶗山煙廠義記接收代表入周鼎忱

招租

德縣路一號完美帶各式家俱之房屋出租租價低廉有合意者請至觀海路二十三號德國飯店詢問電話三九五七號

招租

今有坐落長山路二十七號洋房一座建築堅固光線充足院落寬敞建有汽車房及下房數有上下水道樓上樓下均設浴盆院內植有花木設備完全極合高尚住宅及醫院之用且租價分外低廉有欲租者請掛電話二五九八商酌或向看房人接洽均可

金口一路七號新屋招租

金口一路七號新蓋三層樓房一所十大間樓上下各有廚屋兩家俱住極爲合宜熱水管澡盆設俱全願租者請至工務局與吳君守方接洽電話四一〇三

青島市政府購辦委員會通告 第六五號

爲通告事本會現擬招商標辦工務局修築與縣二路路面工程各商有願承辦者可自本年二月十六日起每日於上午九時至十二時逕來本會領取標單及說明書等件詳爲閱覽即將該項價格切實估計填註封固以便投標此項標函統限於二月二十三日下午二時投遞本會即於是日當衆開標過期標函概作無效特此通告

中華民國二十二年二月十五日

王悟千啓事

醫雖小道用之亦堪救濟生命廣結善緣悟守此義已十餘載今者覺有南北種觀念相識者遇有邀請或開方不服藥不相識者即患重症亦診察無緣故雖公餘奔走精神疲憊界限綦嚴實違初意茲爲破除界限於不相識者爰擬診例如左

門診 上午十二時至二時 每號二元逾時不候

出診 自下午五時至八時 市內五元市外不診 附診二元逾時加倍

寓青島粤陽路二十七號前院樓下

青島市新聞記者公會徵求新會員並定期改選通告

爲通告事現爲充實本會起見經執監聯席會議議決自本月十五日起至十八日止凡我新聞界同人有願加入本會者務於十七日前赴總務科（博山路中華報社）領取入會表及志願書塡送蘭山路青島時報館以備開會審查並定於本月十九日上午九時假青島市商會大禮堂開選舉大會特此通告

福利銀號開幕鳴謝

敝號日昨開幕辱蒙 各界知好寵錫鴻儀增輝蓬蓽更承 高軒蒞止殷勤指導同人等感激隆情永矢勿諼祇以創辦伊始諸多簡陋招待未週無任歉仄用登報端謹誌謝忱尚希 朗照不一

經理 孫東川

副理 張竹生

福利銀號總理任召南敬啓

譚氏眼光診察所露佈

今由德國運到青島唯一之最新驗光儀器專驗目光精配光學眼鏡驗光準確保不傷眼現正在籌備一俟就緒即正式開幕特此露佈

廣西路二十號二樓 醫師 譚子東 光學主任 譚書禎 仝啓

久經實驗靈效卓著之—

贊育福坤丹

此藥能調經養血補體壯身崇治婦女經血不調先後愆期行經腹痛或長期停閉腰腹疼痛四肢痳痺潮熱咳嗽頭暈眼眩顏面蒼黃夜不安眠子宮寒冷年久不孕赤白帶下以及胎前產後等症服之均有奇效

止咳清肺丹

能保肺順氣止咳化痰定喘除菌如風寒咳嗽氣逆哮喘喉管發炎聲音啞沙喉痒咽痛肺萎乾咳新舊各種咳嗽服之無不立見偉效

總發行所 烟台仲模製藥社

青島總經理處 治生兒科醫社 江甯路劈材院西外口 電話借五二七七號

青島市經理處

中山路共和大藥房　中山路長春堂　天津路神州大藥房　天津路惠東大藥房　四方路漢成大藥房　李村路神州大藥房　濟南路永春大藥房　金鄉路廣順和　小抱島東鎮四方滄口流亭李村均有經售

MULFORD FOR THE CONSERVATION OF LIFE LABORATORIES

益體母

唯一滋補聖葯

兩種益體母 均能酬君所欲

吾人所需者何惟強健之身體發達之肌肉及奮發之精神如服純益體母或鐵性益體母則必可如願以償純益體母功能強身療損開胃肥體鐵性益體母專治傷風咳嗽和期肺病今冬請即擇一服之

各大藥房 均有經售

美國茂孚化學廠監製

美商老晉隆洋行有限公司總經理

青島市政府購辦委員會通告 第三五號

爲通告事本會現擬招商標辦工務局自來水鑄鐵直管異形管水門及安設工並建築蒙古路太平角等處升水機室貯水池等各項工程各商有願承辦者可自本年一月二十五日起每日於上午九時至十二時逕來本會領取標單及說明書設計圖樣等件詳爲閱覽即將該項價格切實估計填註封固以便投此標項標函統限於二月十日下午二時投遞本會即於是日當衆開標過期標函概作無效特此通告

中華民國二十二年一月二十五日

冬令大補品

祛病強身 禦寒保肺 推有安爾氏老牌麥精魚肝油 各大藥房均有出售

中國總經理 寶龍貿易公司 上海北四川路寶興路口 郵局信箱一六九四

青島總代理處 漢美大藥房

漢成大藥房 新民大藥房 大中華藥房 華北大藥房 神州大藥房 共和大藥房 惠東大藥房 各埠各西藥房均有代售

注意（一）購者須認明「安字」（二）「商標」方是真貨

淋濁除根 伊爾夫 淋濁丸

暈船聖藥 安渡甯

惠東藥房 醫院 天津路二十四號 電話 三九九四號

治療科目：外科 內科 眼科 皮膚科 花柳科 產婦科 小兒科 耳鼻喉科 畸形科

診治時間：門診隨到隨診 出診隨請隨到 出診五元 夜深加倍

止咳聖藥 白松漿

胃腸病藥 胃強靈

BURGESS

保久牌電池

內含鉻質 精製持久 電力充足 十分可靠 經濟省費

電池之優劣 不能目睹

電池牌子最多。外表十九相似。但欲知優劣。非用後不能定。保久牌電池。價雖稍貴。確實可靠耐用。緊要關頭。決不誤事。

各大電料商店洋廣雜貨店均有出售

美國支加哥 保久電池廠製造

中國總經理 美商同益洋行 上海 香港 天津

(3)

山東分銷處濟南普利門外聚興電料行

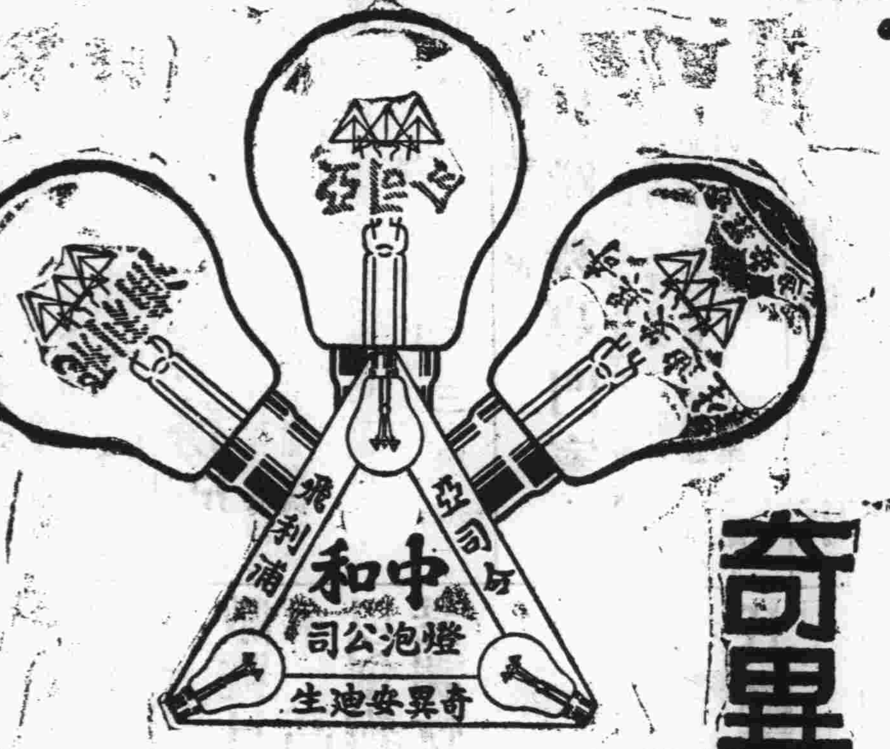

奇異 亞司令 飛利浦 三種老牌真空泡 一律減價二成

奇異亞司令飛利浦三大燈泡廠聯合製造推銷之意原在維持其固有之特長而節省開支減低成本以較廉燈泡之售價俾用戶獲十足之利益試辦以來成效卓着為特將三種老牌普通真空泡自二月起一律減價二成務請即日購備並請認明此三種牌歸庶不致誤市上現有冒牌雜泡甚多價目雖低費電易壞最不經濟購時務希注意

上海福州路 中和燈泡公司啟 各埠各大電料行均有代售

治嗽新藥 韋廉士吸入止咳片

此吸入止咳片乃著名韋廉士醫生藥局最新科學產品幾經研究根據完全新原則而發明為治療咳嗽傷風喉痛哮喘氣管支炎以及其他呼吸器病之聖藥功能直達患病部份不似舊式止咳藥水藥丸一直吞嚥入胃與呼吸器管絕鮮直接之接觸

韋廉士吸入止咳片隔於口中緩緩溶化遂發出芬芳而具有治療力之汽體深入呼吸器官之極隅週循咽喉鼻觀下達氣管而入于肺夫咳嗽病源原非在胃而在此數部分韋廉士吸入止咳片之藥氣深入其中喉癢斯止氣管積痰亦化發炎之膜衣亦得其滋潤於是痰易出所有在內之病菌復被此藥氣消滅故奏效神速也因吸入治療乃是直接治法其效最速法最良也

韋廉士吸入止咳片 直達病源

解決修容一切困難問題

乃最新式最完善的保安剃刀刀身與刀蓋均係膠質製成顏色美觀可愛復無鐵齒高聳運用靈敏用後舒適又無須洗滌鐵齒之麻煩寒冬鬍硬將刀浸入沸水用之不炙面有此數優點為他家出品所不及諸請君購一具用後如不滿意原價奉還苟非品物優良曷敢自誇若此

價目（甲種）八元五角（乙種）五元五角（丙種）二元七五

青島總經理 亨利洋行

館陶路廿號 電話三〇〇六

美國信義會醫院

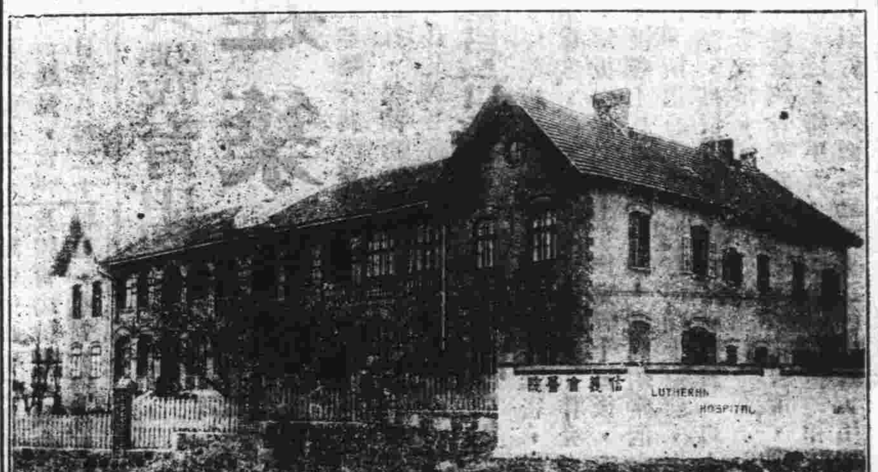

地址 城陽路一號 電話三二八〇一號

診病時間 下午二點至三點半初診收掛號費一角復診收大銅元五枚除注射外概不收費

住院 病室清潔看護週到普通病室每日院費五角醫藥飯衣服床鋪等費在內特別病室每日三元

手術 病者若須施手術時有手術費自二元至二十元

產科 無論晝夜遂時可入院收生費五元

分院 台東鎮清和路六十號診病時間下午四至五點西大森崟南路一百十一號診病時間上午十至十二點

欲使男女容顏美麗身體強健者 請喝本舍自製之牛奶山羊奶

▲滋養豐富▼ ▲氣味醇厚▼ ▲清潔衛生▼ ▲價廉物美▼

冬季大減價

(一日兩次)(發送不誤) 電話三〇〇四號 三〇三六

青島牛奶舍

本店 堂邑路十四號正金銀行前
同支店 遼寧路百廿六號日本大廟前
同牛奶場 市外太平鎮北頭

新盛泰皮靴廠

特製新式 彈簧皮鞋

中山路 電話二九八八

○價廉味美○

中國山東烟公司出品

泰山牌香煙 老虎牌香煙

地址:大港一路 電話:二一二三一

X光線 齒科 外科

鈴木齒科醫院

青島觀海一路二十號 電話二〇四三番

註冊商標

印刷界的同胞們?
你們要解決金貴銀賤的問題!
第一要決心採買國貨油墨。
駱駝牌油墨爲國貨油墨中的大王?
因其出品精良,價又低廉;
愛國的同胞們,請注意罷。

上海 「華生國貨油墨公司出品」
山東省 「遵古商行總代理」
總行青島天津路新十一號 電話二〇〇六號
分行煙台二馬路河西崖
青島特約分銷 (華昌大南紙印刷局) 河北路八號電話四二四八
濟南分館 三合紙行 院西都司門口電話一九零九

大連汽船出帆

▲大連行
大連丸 二月十八日午後一時入後五時出
奉天丸 二月二十日午後一時入後五時出
長春丸 二月十八日後一時入五時出

▲上海行
奉天丸 二月十九日前八時入正午出
大連丸 二月二十日前八時入正午出
天津丸 二月十七日前八時入後五時出
長春丸 二月十六日八時入正午出

▲芝罘天津行
天草丸 三月五日前八時入正午出

▲芝罘大連行
濟通丸 二月八日前八時入十二日前十時出

△大連長崎基隆高雄線
山東丸 二月八日入連出帆(長崎不寄港)
山西丸 二月十七日大連出帆

電話 二七二七號 支店長 二五六三號 輸出 輸入 夜間 二一三六號 船客

大連阿波汽船出帆廣告

大連 芝罘 威海
第十六號 ⊙共同丸 定期檢查中付欠航
第廿一號 ⊙共同丸 二月十八日午前入 二月十九日正午出

代理客票營業部 阿波共同會社 館陶路二十二號 電話二五四二 二四四三

光華美術照相製版社
青島李村路五十號
專製照像銅版錢票銅版各種鋅版
代繪各式花紋錢票價廉物美出貨
迅速如蒙賜顧不勝歡迎

汽車行一覽表

行名	電話	行址
永泰和	二〇七三 二六四四 二五七四	湖北路十二號
美達	三四四四 四四三〇	河南路七十八號
公德和記	四三〇二	肥城五十四號

啓新洋灰 愛國同胞 提倡國貨

商標

馬牌洋灰是中國頭一家洋灰廠出品色優良堅固耐久各界早有定評現在大家提倡國貨本公司竭誠歡迎顧客起見特別廉價 光顧諸君請至下開各處接洽

青島分銷處
館陶路廿三號 同源益 電話四一五八
中山路廿七號 義和祥 電話二二一一
芝罘三路三號 群泰號 電話四八七四

英商 保豐水火保險公司

本公司爲調劑社會金融保障商人血本起見專辦房產貨物輪船火車水火保險膠濟隴海津浦等處聯絡險費廉低手續便捷信用昭著賠款迅速欲投保者請至敝公司接洽爲盼

總公司上海九江路二號
分公司青島濟南路八十二號豐昌隆內 電話五二五八

德國 育興賓固本片

返老還童 扶陽聖藥

此片乃採自植物提其精液復經消毒滅菌手續加以珍貴藥料配製成片故其效力可靠藥質純淨功能滋陰健陽久已馳名歐西各國專治先後天虧損腎部久能精竭陽痿夢遺早洩老年精衰少年早婚房事無力舉而不堅見色即洩一切隱憂暗病服此片後精充足返老還童靈驗無比惟冒牌甚多顧者必須認明『德國怡克寧大藥廠育興賓固本片』以防假冒 ▲;每盒大洋二元;▼

德國怡克寧 淋濁敵藥片

凡五淋白濁急性慢性新久淋濁或女白帶保婦能

根本治療永不復發功效確切服藥一日痛止三日濁清七日斷根購者必須認明德國怡克寧淋濁敵藥片以杜假冒 每瓶現大洋一元五角

頭痛牙疼 一星牌頭痛藥

主治百般頭痛一切牙痛不論男女老幼以及婦女行經之頭痛牙痛等症有服後三分鐘止痛之特效百發百中每袋洋三角 ▲購者必須認明一星牌以防假冒▼

香港天壽堂 姑嫂丸

治婦女經期不調血色不正或多或少或前或後遠近閉赤白帶白淫子宮寒冷一切暗病久年不育服之即種子百發百中每盒一元

海狗鞭 健腎丸

治療男子腎虧陽痿房事不舉不固精冷遺精早洩之腎虧腰膝酸軟一切腎虧服之健腎培元老少咸宜功効偉大每盒一元五角

一星牌 拔毛藥

男子兩腮鬍髭女人腋毛髮低胸手毛等三分鐘化淨百發百中每盒大洋一元購者切記一星牌函購均加郵力二角函內付款須用掛號信否則失落本負責函購信寄天津小站大東藥房

總發行天津小站大東藥行

經售處 青島金鄉路太和春 黃島路十六號福海藥房 博山路六十號德豐永 濟南商埠二大馬路小緯六路大仁堂藥房

百撲忌烟露

此藥不吐不瀉不寒不燥凡春秋冬四季服之均甚相宜準能頂癮準無痛苦準能忌好無論白面癮阿片癮嗎啡癮巴比那兒癮保管特別有效決無不能離藥之患也每瓶二元

健腦養神 腦益新

專治神經衰弱例如失眠健忘精神恍惚遇事心跳肋間痛疼噩夢驚懼四肢麻痺痙攣癡呆頭痛頭暈等症服之管保有效每瓶二元

百撲家庭胃散

統治飯後膨悶脹飽胸腹痛疼飲食不進惡心嘔吐小兒每食腹內積塊大便不順胸腹膈絕等或每當宴會多飲多食胸腹不安服此藥一匙五分鐘立見功效每盒洋五角

疙疸素

專治男女面上一切疙疸及酒刺等 爲治疙疸之特效藥每瓶四角 外埠函購加郵力二角 信寄天津小站大東西藥公司

總發行天津小站大東西藥公司

青島代理 福海大藥房 黃島路十六號 太和春 金鄉路 德豐永 博山路

萬國儲蓄會

二月十五號開標通告

本會定於二月十五號在上海總會舉行開標凡欲新入會者於本月十四日以前在辦公時間內到會付款認會本月十九號開標即有中獎希望有志儲蓄者速來入會

第一特獎 五萬元

第二特獎 將超過八千三百元

滿期如數還本並有紅利分配

詳章函索即寄

青島萬國儲蓄會山東總分會 館陶路二號 啓

五年計劃

每月存洋十三元三角九分 或一次存洋陸百四十三元九角三分 滿五年得本利洋一千元正

中國實業銀行儲蓄部 青島中山路 電話二九〇八

壹字牌香烟好 買两色洋壹角

煙絲又黃嫩 煙味香且醇

各售煙處均有代售

上海利興烟公司出品

◀青島總經理▶ 海昌烟行 泰安路一號電話二八八九

德國 DKW 機器脚踏車 DKW

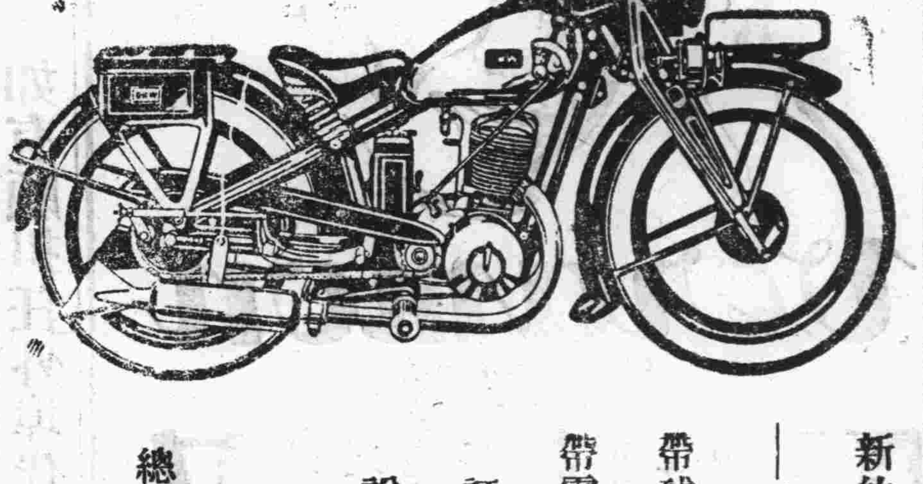

新的DKW機器脚踏車到了

—二百號華麗式四匹洋馬力—

帶球式喇叭者售洋八百元

帶電器喇叭者售洋八百五十元

訂有分期付款法承詢即答

說明樣本函索即寄

總經理 美最時洋行 啓 冠縣路六十四號 電話二八三八號

閱者注意

本刊爲謀體育界之便利，改爲每週出版三次，定星期二四六日發刊，歡迎投稿與指導，

本刊徵求啓事

本刊爲使閱者有閱讀之興趣起見，擬增闢『運動會』一欄，無論運動場上或場外抑或休息棚裏，舉凡關于運動上及運動員個人之一切事項，莊諧並收。以調劑本刊之沉悶空氣。尚希各體育團體，諸位男女運動員，予以實力之贊助，須知本刊係爲大衆而工作故也，

體育協進會 常委會議決 準備參加華北會
講習會改定考試會員辦法
……推行體育依照自治區公所分區辦理……

體育協進會之春季競賽委員會及裁判委員會，十四日晚先後在體協會舉行會議，競委會議定春季球類競賽辦法，以備提交執委會通過施行，裁判委員會全體委員作規則上之研討，兩會散會後，體協常委例會繼續開會，直至夜十一時許始休會，茲將常委例會紀錄錄次：

出席委員郝更生，宋國模，張貽先，文進之，趙庶常，

主席郝更生，紀錄趙庶常，

常委會議

一，報告事項，一，趙化程幹事報告籌備講習會與教育局接洽經過及呈請教局轉令各校準備參加華北會情形，

二，討論事項，甲，講習會審查入會會員委員會應如何推定案，議決，推由郝更生委員負責辦理　乙，民衆體育實施方案應如何分區辦理案，議決，依照地方自治區公所分區進行，交體育實施方案委員會規劃辦理，丙，本年華北運動會應如何準備案，議決，(一)函教育局體育委員會從速公佈二十二年田徑賽運動標準及獎勵辦法，(二)舉行田徑賽講演時公佈田徑訓練程序，(三)提早規定華北預選日期，由執行委員會函教局體委會辦理，

教育部令發 暑期體育班規程
……通令各省市教育廳局……

南京通訊，教育部十一日，在南京國立中央大學通令各省市教育廳局云，舉辦暑期體育補習班，收查本部爲造就體育人才，錄現任中小學體育教員，及體育場職員，國術館教促進國民體育起見，定於本年七月十日至八月二十職員，或對於體育有相當研究及興趣者，加以補習，以應目前之急需，經擬就規程暨預算提出行政院第八十二次會議議決通過，並公布在案，合行印發規程一份，令仰該廳遵照，並轉飭所屬一體遵照，此令，

規程

(第一章)總則，教育部爲訓練教育人材，以便促進國民體育起見，於民國二十二年七月十日至八月二十日，舉辦暑期體育補習班(以下簡稱本班)，本班設於首都

(第二章)籌備委員會，本班籌備事宜由籌備委員會辦理之，籌備委員五人至七人，由教育部聘任之，籌備會設常務委員一人，電理日常事務，籌備會設幹事及幹事若干人，除分別聘用或僱用外，並由教育部酌調部中職員，及中央大學體育科職員兼充之，籌備會之各項細則另定之，籌備會於暑期體育補習班成立時取消之，

(第三章)組織，本班設主任一人，主持一切由教育部聘任之，由本班設總務教務二組，每組各設主任一人，組員若干人，由本班主任聘之，各組之職掌如下，一，總務組，掌理文書會計事務及不屬於其他各組事宜，二，教務組，掌理編製課程註冊訓練及其他關於教務各事宜，本班得視學生程度，及專修科目之性質，酌量分設各科，其辦法由籌備會訂定，陳報教育部備案，本班教員由主任聘任之，本班教員爲名譽職，但得酌量致送旅費及津貼，本班得斟酌事務情形，僱用職員若干人，本班各項細則另定之，

(第四章)入學資格，本班學生人數暫定爲三百人，由各省市教育廳局保送，現任之中小學體育教員，及體育場職員，國術館教職員，或對於體育有相當研究及興趣者若干人，由籌備會審查取錄之，

(第五章)入學及學費，各省市教育廳局保送學生，須繕送各該生學歷經歷表，於二十二年五月一日以前送籌備會審查，於接到合格通知書後，轉飭到校肄業，學生每人繳納學費二十七元，學生膳宿自備，在校寄膳，寄宿者其辦法另定之，學生如有破壞校具及體育用具者，應負賠償，

(第六章)課程及畢業，課程照國民體育實施方案師資訓練乙項之規定，視補習之目的與時間之分配，酌量增減，由籌備會決定，呈報教育部備案，學生補習期限暫定爲四十日，補習期滿，成績及格者，發給證明書，並彙報教育部備案，

(第七章)附則，本規程如有未盡事宜，由教育部修正之，

公共體育場 建築工程(續)
看台等工程說明

本市建築公共體育場，經建築委員會全部設計後，呈請市府交由購辦委員會招標承建，茲先將各部工程說明照錄如次：

第十八條，模型板裏面須刨平，縫子須緊密，以不漏灰漿爲度，模型立板須于混凝土工作完成五日後，墊板須於混凝土工作完成十日後，方可取下，混凝土打成後三日內，晝間須常洒水以涵養之，所用石子海沙於打混凝土以前，均須洗滌潔淨，打混凝土時務必仔細搗實，以上面發現灰漿爲度，

第十九條，綁紮鋼骨應鉤攀堅固，斬彎合度，鋼筋之位置，成正確平直，混凝土應拌攪勻和隨填隨搗，鋼骨之外面須無過重銹蝕之處，凡打混凝土時，須有工務局監工人當場監視，

第二十條，本工程內所用鋼骨，有四分之一，八分之三，十六分之七，二分之一四種，二分之一每英尺重至少〇，六八磅，十六分之七重〇，五一磅，八分之三重〇，三八磅，四分之一重〇，一六七磅，

第廿一條，本工程內所用洋灰，均應採用上等本國產品，(唐山啓新或龍潭中國水泥公司出品均可，)

第廿二條，混凝土內所用之沙爲粗細相混之海沙，包工人採辦之先，應將樣品呈送監工員檢驗，檢驗合格者方可採用，

第廿三條，鋼骨混凝土工程，如臨時有變更時，由監工員預先通知包工人，包工人應遵照辦理其增減數目，得按照標單內所開價目核算，

第廿四條，看台之承重磚牆及其上混凝土坐板，均須按照圖樣切實建造，不得有些許之合混，應特別注意承重牆灰漿之灌滿，坐板鋼骨之合度洋灰石子海沙之合格，打工之合法等，

(四)看台內部房間工程

第廿五條，所有看台內部闢作房間用之地面，統高於外面地平〇，二公尺，用土及黃沙舖墊壓平

第廿六條，浴室廁所地面及觀衆入口至樓梯一段地面，先用亂石舖厚十五公分，非切緊齊，搗壓堅實，然後上舖一：三：六混凝土，厚七公分，混凝土抹平後，上舖一：三洋灰漿，厚約一公分。

第廿七條，觀衆入口共十一個，每個鐵門前置〇，五公尺寬，二，〇公尺長，〇，二五厚之一：三：六混凝階一塊，

第廿八條，各室之前留走廊一道，走廊與各室之間，隔以半磚厚磚牆一道，磚爲紅磚以，一：三漿砌壘墁平，

第廿九條，每廁所內設鐵質大便器三個，男廁設混凝土小便槽一道，每大便器隔以單磚厚道，高一，八公尺，長一公尺，牆面用一：三洋灰漿慢光，

第卅條，看台入口處大門用鐵門，門框用長一叉四分之一，方鐵條，橫豎格及圓環用，八分之七方鐵條，下部鐵條兩端留相當距離，擰成紋絲條門均在裏面帶明鎖，全部油黑油二遍，

第卅一條，所有圓窗，均用青磚砌成圓窗洞，窗後內加二寬，一厚鐵圓於圓磚洞內，作爲窗框，框內鐵格及「青」字，均用一方鐵條紮成，全部黑油二遍，

△鷄毛球運動 △和比賽方法

羽球的名稱

羽球，西文叫做Badminton，其運動方法，與網球略同，不過區域較小，所用的球，係羽毛所製成，在空中揮拍，不使之落地，拍得好的人，亦感着非常興趣，因此種運動，我國尚屬創舉，故其名稱，不待確定的必要，若名之爲鷄毛球，似覺太俗，不如羽球兩字，較爲恰當，在南洋各地華僑，都呼爲羽球，故我們不妨沿用之，且羽球的稱呼，與排球，籃球，有同一的意義，

羽球在南洋

羽球雖屬室內的一種運動，但並不是一定要在冬季纔能舉行，只要沒有風，天氣好，隨時隨地，都可以運動，在長年都是夏的南洋各地，我們華僑玩羽球的，很是普遍，尤以新嘉坡一地爲最，每當夕陽西下，門前屋後的空地，或學校的運動場上，總能見到他們的蹤跡，在新嘉坡，並且每年於五六月間舉行一次全埠單雙打錦標比賽，競爭甚烈，屆時榮膺冠軍的男女英雄，每爲人所注意，由此可知這種運動，在南洋華僑之盛行也，

羽球的價值

羽球運動，化費頗大，每套運動器具，包含網拍球等，總須在國幣十數元以上，但因其爲有益的動作，男女老幼，無不適宜，故頗値得提倡，各校負體育指導者，正不妨加以倡導，但此種似屬太貴族化，欲促成其如網球，籃球等並駕齊驅者實爲不可能之事也，(未完)

新運動

上海舉行 鷄毛球錦標賽
林寶華 邱飛海 ——參加單雙打兩組——

上海通訊，一九三三年度上海鷄毛球Shanghai Badminton Champion Ship錦標賽，將於本月十七日開賽，林寶華邱飛海二人合組雙打一組參加，林復加單打奪標，鷄毛球西人玩之者甚衆，國人則知者尚鮮，其趣味，不減於網球爲冬季網球員練習身手之好運動，以林邱之參加，一種新的運動，將因此介紹入於國人體育界，耳目一新，望風興起者，諒有人也，

▲林邱兩君談話

▲林寶華　貝明敦爲西方最普遍之一種比賽，更盛行於英國，海外華僑皆習之，其趣味或勝於網球，一局之貝明敦，勝於一盤網球，但在上海，西人雖成爲一種普遍運動，而國人中則對之漠然，此次偕邱君參加，意在提倡，以無此種比賽場地，苦無練習，比賽之時，深望國人能發生趣味，

▲邱飛海　貝明敦上海華人玩者甚少，在海南如新加坡一帶，愛之者亦殊衆，故此項比賽因在室內，爲冬季天寒之時，網球員練習身手之極好運動，宜男宜女，且富於興趣，望國人起而練習之，組織球會，籌備場地，與外人角逐，一奪錦標，

▲比賽各組形勢

比賽由上海鷄毛球會主辦，共分五項錦標，男子單打，男子雙打，女子單打，女子雙打，混合雙打，男子單打參加者十八人，雙打十一組，女子單雙打六人，女子雙打八組，混合雙打十一組，女子單雙打及混合以參加者無華人，故從略，男子比賽中，以梅也斯單打錦標最富希望，梅爲一九三一年錦標保持者，去年因混戰未曾舉行，雙打亦以梅也斯倍倫子一組，實力最強林寶華單打自達複賽逢倍倫子希望，而雙打勞雙頭即遇●衛將希那與雪而佛，恐須努力應付也，

告青市學界 男女運動員
龍井居士

我在國內及國外的學生時代：對於運動會經也有過相當的認識與成績，可是自脫離學生生活以後，東奔西走，以致無暇及此，白雲蒼狗，似水流年，回憶學生黃金時代，猶在目前，不禁感慨係之！

人類爲什麼要運動呢？從俠義的方面說：是爲鍛鍊個人的體魄，從廣義的方面說：人民體格之強健與否，與國家的興衰有連帶的關係；因此列強各國對於運動，早已由「提倡的時期」轉換到「普遍的時期」了，然而我們中國仍在「提倡的時期」相形之下，能不愧煞嗎？

男女學生：能夠實行運動，是份內應有的舉動，並不値得如何的自傲與驕人；要知道運動一項，也是各種功課中之一種課程，我們對於其他的功課，要與運動的「水平線下的發展」換言之：要「二者兼優，不可偏廢」但是運動員之中，功課成績優良的，固不乏人；而成績惡劣者，却也不少，如因運動而忽視其他的功課，這實在是「畸形的發展」我們應該加以改善的。

我們要明了將來脫離「學生生活，到社會上去從事事業的時候，是要應用各種知識的；倘若在學生時代只知道運動，而對於其他的功課，馬馬虎虎，那末，就會有朝一日，要感覺得「書到用時方恨少」！

我希望青市學界的列位男女運動員，一方面固然應該努力運動，一方面尤應當發憤讀書，切勿因噎廢食，必須「雙管齊下」俾將來成爲一個健全的國民，爲國棟材，挽回儒弱的頹風，重整中興大業，本居士有厚望焉！

冀教育廳 推行體育
將各縣劃分若干區 每區設體育委員會 各縣設國術館

天津通訊，冀教育廳爲積極進行省境體育行政計，決擬歸併所屬各縣劃爲若干區，俾便從事新的措施，每區體育委員會一，負責設計該區體育事業及設備之興革事宜，建議範圍以內各縣一體實行，並於一定之時日，舉行區體育會，聯合各縣比賽主要運動項目，藉資提倡，但以學校與民衆雙方兼顧爲主，不落畸重畸輕之弊，劃區具體方法，由該廳督學趙亞夫負責草擬，準備提出河北省體育委員會大會切實研討，該大會決定於下月間在教廳內舉行，委員張伯苓袁敦禮等，均擬參加云，另聞河北省國術館成立之初，曾通函各縣，請籌設國術分館藉資倡導，養成民衆任俠尚武之精神，惟查各縣已入手組設者，至爲寥寥，該館頃已具呈省府，陳述推行國術之重要性，請通令各縣一體設立國術館云，

veramon
Schering

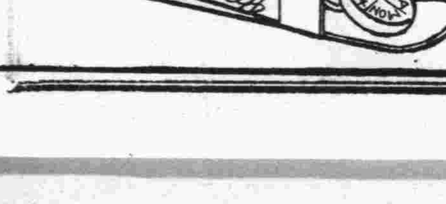

凡拉蒙

凡拉蒙乃最安全最有效之止痛聖劑服取本藥一片頭痛牙痛月經痛及其他一切疼痛即霍然痊愈

德國柏林先靈開爾邦製藥廠
駐華總經理 上海圓明園路十九號 先靈洋行
青島分經理 大成洋行

青島中國石公司廣告

電話五一〇七　蒙古路廿一號　電報掛號五一〇七

本公司採運本國各色花崗石大理石備有最新發明機器截板磨光彫花刻字凡砌牆舖地以及墓碑櫃檯傢俱匾額各種石料均能應顧客之需用定期交貨不誤凡有特別圖樣或模形委本公司定製者無論何種粗細工作無不格外克己務必使顧客滿意茲將製品項目列左

(1)紀念碑 (2)舖地石磚 (3)桌椅石面 (4)商號櫃台 (5)窗台石板 (6)華洋墓碑 (7)包貼屋宇內外石磚 (8)新式壁爐 (9)彫刻水晶玻璃華洋文字各種花卉

花崗石磚之特點

(1)花崗石磚絕不酸化非如大理石之易酸化者可以望其肩背 (2)花崗石磚之彩色純係天然光澤絕非外洋大理石加以人工色素者可以比擬 (3)花崗石磚用以包貼內外牆及有宏壯富麗之特長絕非剛磚磁磚巴黎磚等所能企及 (4)花崗石磚用於商號櫃檯無論銀元或命砝任意敲擊絕不損壞此乃外洋大理石或磁磚等所不及 (5)花崗石磚用於銀行餐館百貨商店舖地不但無損壞之虞且能愈磨愈光尤可免每年油漆地板時因而停業之損失 (6)花崗石磚用於洗臉檯桌几棹椅可以免油漆之耗費以及熱水燙壞之損失 (7)花崗石磚用於牌匾光澤永不變色文字堅固美觀 (8)花崗石磚價格低廉與外洋大理石比較不及半價與上等西洋磁磚不相上下

如有願担任外埠代銷處者報酬從優

青島市農林事務所李村農場出售牛乳廣告

乳品價目

零售	大號瓶(一立脫)	二號瓶(二分之一立脫)	三號瓶(四分之一立脫)	四號瓶(八分之一立脫)
牛乳	二角四分	一角三分	七分	
山羊乳	三角四分	一角八分	一角	
乳皮	一元四角	七角	三角五分	一角八分
乳油	每磅一元二角半磅六角			
常用	常月用戶按照零售價目九折			

本場自去冬出售乳品以來因用戶踴躍乳瓶不足致及年初對於新增用戶未能應送茲經設備積極擴充乳瓶亦已大宗運到凡願訂用一經通知即可照送

訂用地點　本所號房 電話三三三三　李村農場 電話滄口三四

請服山得爾彌地

服法　初服每點鐘一丸服兩日後不患以後五天每天服四丸

五淋二濁膿痛危險不幸而患之實屬不可告人之隱病法國彌地藥廠有鑒於此爰採精粹之藥料製成山得爾彌地藥丸專治淋濁者依法服之無論病症之久暫輕重非但痛除膿退指日可期抑且濁止淋通永不復發但有須請諸君注意者即山得爾彌地每丸之上均印有MIDY爲記無此記者必係偽品

全國各地中西藥房均有出售

上海江西路三六七號　華商新華行獨家經理

特別啓事

啓者本公司在中國各大商埠辦理保險以及已有多年久爲紳商所信用今爲便利營業起見凡有華人保險一切交易特重託泉記賬房代理保費格外從廉設有不測無不迅速賠款如蒙賜顧請直與泉記賬房接洽可也敝行無不歡迎

泉記賬房現寓邱縣路三號同興北棧內

三井水火保險公司敬啓　電話四五三三號

救國芻言（續）

天民

孟子曰，「教人以善謂之忠，故忠於君者，只是教其君爲善而巳，」又曰，「君子之事君也，務引其君以當道，志於仁而巳，」以君爲全民之領袖，一國之元首，君能爲善志仁，則其國有不治安者，未之有也，從此看來，凡所以盡忠於君者，要皆爲國爲民，而不爲一身一家之私可知矣，春秋傳曰，「君爲社稷死，則死之，爲社稷亡，則亡之，若爲己死，而爲己亡，非其親昵，誰敢任之，」古人講忠字到了極點，即是死，所謂忠臣不怕死，怕死不忠臣也，可見忠字的眞義，是爲國死，非爲其一人之私而死也，民國改元，國民不明忠字的眞義，故莫肯爲國盡忠，爲民効忠者，所以愈鬧愈糟，若人人肯以死自誓，忠實居心，毫無自欺欺人處，盡力以捍衛國家，保護人民，四萬萬人，同德一心，則衆志成城，効死弗去，其効力超過機關槍，迫擊砲，潛水艇，坦克車，萬萬，不然，即有利器，適足以爲自殺之具而巳，則忠之一字，眞是弱病的一付回生丹矣

義者，有裁制之謂也，即是能酌量事理，使合乎當然的意思，孔子曰，「君子之於天下也，無適也，無莫也，義之與比，」孟子曰，「言不必信，行不必果，惟義所在，」這個意思，就是教人作事，不要固守成法，謬執己見，是要因時勢的變遷，隨潮流的趨向，以合乎事理的當然而巳，

人生在世，非一人獨立所能生活的，必須結合同種同類，聚族而居，互相資助，然後可以防禦外侮，而安居樂業，西哲亞里士多德有言曰，「人也者，一義羣之動物也，」羣而不義，則將失其所以爲羣，聚無數無知識，無道德，無組織，無規則，之民衆，不能成其爲國，故義者，爲人羣不可缺乏的物，義之義意，就是教人在一國或一羣之中，作有利益於一羣的事，這便是義，有害於羣的事，便是不義，有利益於一大羣的事，便是義之大者，有利益于一小羣的事，便是義之小者，其爲害之大小亦然，孟子曰，「人能充無穿窬之心，而義不可勝用，」孔子曰，「君子喻於義，小人喻於利，」以利爲私而義爲公也，何謂私，因爲利一人而有害全體也，何謂公，以利全體而不計及個人之私也，董子所謂，「正其誼，不謀其利，明其道，不計其功，」是也，眞好義的人，常不惜犧牲其一人一家的私利，而擁護公衆的大利，如楚子文毀家紓難，漢卜式幹財助邊，鄭弦高以牛犒秦師，是也，其大者，雖犧牲其生命，亦所不惜，孔子謂之「殺身成仁」，孟子謂之「舍生取義」，他如所謂「見危授命」，所謂「臨難勿苟免」，所謂「臨大節而不可奪」，所謂「能執干戈以衛社稷」，所謂「捐軀報國」，所謂「爲國殉難」，凡此種種，古人所發明的，不一而足，（未完）

臨別贈罕見

稀飯

出浴的朝陽，
放出萬道霞光，
春日的花木，
生出嫩綠的枝葉，
罕見；
你如朝陽的光明，
新芽的暢旺
○　○　○
人生的歷程，
崎嶇不平，
使你生成高傲的個性，
錯誤的遺痕，
將弛埋在心的深處，
未來的光明，
等待你的努力追求，
○　○　○
「眞正的安慰，
在不停的工作裏，」
這是文學家的名言，
將它轉送與你，
做爲臨別贈言，
偉大的責任，
等待你來負擔，
○　○　○
我希望你的：
品行的高尙，
身體的健康，
學問的優良，
完成你的最大使命，
快樂，幸福，
無疆，
○　○　○

魔鬼去吧

陳錦璋

昏昏的黑夜，蒙上了一層鵝毛似白雪花，我懶洋洋的翻過身，睜開了紅腫的迷朦雙眼，望着屋頂，室中除了呻吟聲，那種陰涼暗淡的幽靜眞是可怕呀！

病！可惡的魔鬼你爲什麼纏繞着我？校中考試巳經快到了，人家都在溫習功課，可是我偏偏在床上：而且不知什麼時候可能出院，只好等着留級吧。

窗外的樹枝綴着許多殘雪，被風吹得飄揚，雪降天寒之日，景象是何等悽慘！回憶起來，去年前的今日之夜，我的珊姐就在這個時候辭了父母兄弟妹妹以及世界而長別了！啊！心中充滿了悲痛和空虛，這霹靂似的噩耗同憶，刀一般的刺着我的心，神經立卽爆裂了，淚兒湧泉似的衝出，混身戰慄顫覺輭，胸部好像突突往上冒，終於瀑布般的血直嘔出來，我竟暈過去了！

悠悠的醒來，殘燈的光芒發着昏綠而且微弱，琦妹坐在靠床邊的椅子上啜泣，看護婦屏息而立，兩顆的眼睛，現出奇異的光，雪巳停止了，大夜仍然瀰漫着大地，死一般的悽靜，我想說什麼，只是說不出，子乾得難過，我做手式要水喝，看護婦看見了，啊！醒過來了，二小姐別哭啦，她又驚又喜的對琦說，

到底還是琦明白些，倒了一杯白水，端着一口一口的送進我嘴內，喉子不痛了，然而一想起在寒韵的珊姐被魔鬼奪去，不覺又落下酸淚來，

重大的回憶刺激，由此每日吐血更增加次數了，我想長住在醫院也是不行，便決意出院了，路上受車的顛簸，回到家頭暈得發眩，又隨着嘔了兩口血，父親母親以及同學嚇甚，其實我死不了，（我心說）

如此一天一天的過着，我病了一個多月了，然而寒假巳經期滿，只得再續假吧！每天服藥，苦水我見了就頭痛，不服血就嘔，魔鬼你快去吧！

因爲你害得我鎭天囚在斗室中，無聊又煩悶，遠方的朋友來信安慰我，但是這樣寫的，讓我抄在下面「璋友不幸你病的消息傳到我這裏來，現在我要寫幾句勉勵的話給你，同時這也就是我的希望，

人生是廣大的，力量是無限的，只在我們能否本着在執去努力發揮，我以爲許許多多的事業，有價値的事業要是我們肯幹的話，隨時隨地都可以做一個成功者，切不可失敗在一椿事情上，而就消極了整個的人生，辜負了人生的意義。

我希望你放大眼光，展開胸襟，將昨日的憂慮心傷，一起拋棄在腦後，從今日起來從事我們新命生的開拓。璋！現方國家多難，望你病癒起來，多多努力於救國工作，它會在你的生命中放出美麗的光彩」。

啊！魔鬼你快去吧！我要本着Y友的話來做，不要纏魔着我，你去吧。

寫于二月四日臥室

社會小說 狂瀾（三）（一）

超湘著

第二章

有一天的下午，又恰巧是星期六；洪濤從報館裏出來，去訪李翔。李翔住在靠近大明湖的一所老房子裏，是個一父一女的簡單家庭，李濟，是照例在學校裏面寄宿的，僅祇是每星期六的下午和星期日，才回來替她父親處理縫綴，洗濯，掃除等家事。因爲李翔過去是個不修邊幅的中國名士，現在雖然思想巳經轉變，却是老脾氣不能改，仍然漫不在乎的過着散亂生活，不過他也能實踐手和腦並用的勞動神聖的諾言，一切做飯買菜洗衣等事，李濟不回來的時候，他都能自己幹。當洪濤來訪的時候，明惠也正在這裏，和李翔李濟三個人圍着個小圓桌在談話。三個人見洪濤走進來，都起來表示熱烈的歡迎，互道着：「久違」。明惠首先說：「洪濤！我們正在替你和文蘭耽憂，想法子救你們兩個人。你知道文蘭那天因爲遊山回去的晚了，被他父親大罵一頓，强迫着她退了學，還軟禁着不准出來呢？她父親的縣官巳經發表，快去上任了。文蘭和她那個煙鬼未婚夫，最近便要被强迫着結婚，最使人生氣的，是她那個未婚夫巳經收了一個丫頭做妾，這樣的家庭，叫文蘭去如何能處的好呢！她是一個女子，處在以女子爲交易品的禮教制度下，被他父母斷送，換個官做，還算意料中應有的事。像你巳經成了個社會上的自由人，何至於因爲吃飯問題，就要喪失了交友讀書的自由權呢？文蘭的事，要救她非大家想法不可；你的事呢，那祇有你自救了！」洪濤說：「我巳經自救了，所以來會你們報告一下。我並非因爲飯碗，就要出賣我的人格。我是因爲克制不了封建社會的教條，怕他們罵我忘恩負義，所以隱忍下來，讓那位父執暫時限制我的思想行動。今想他這個人是個僞君子，經他的車夫小三揭發了他的秘密，我才知道他是過着很荒唐的生活，假粧正經。

商情

二十二年二月十五日

▲土產　午前期市

貳月生米	八六五
叁月生米	八六
四月生米	八八
貳月生油	一八四
叁月生油	一八七五
四月生油	一九
市後	
叁月生米	八六七五
四月生米	八八七五

▲現貨市

廣幫辦青州好油	二一
平度生油	一八七
坊子生油	
本街淨油	一八五
汶口生油	一七八
西洋辦太安生米	八九
太安生米	八九
汶口生米	八七
齊東生米	
東洋辦乳山生米	九元

▲山貨市

廣幫辦青州楂片	一六

▲棉紗

20銀月	二〇六・
20寶船	二〇四・五
20五星	二〇四・五
20宮女	二〇六・
16銀月	二〇三・
16五星	一九七・五
16寶船	一九七・五
16寶來	一九六・
16金貨	二〇一・
32花蝶	二四六・五
32銀月	二四九・
32寶船	二四九・
42立馬	二七四・
42水月	二七三・

▲本市行情　同泰昌行單

五天申票	一〇九〇三
電匯申	七一二二五
銅元	三四〇
上海票	九九七〇
山東票	九九六〇
大連票	一〇三〇
平津票	九九六〇
烟台票	九九二〇
威海票	九九〇〇
香港票	一〇六〇
雜洋	九九〇〇
立人洋	一〇二五
20小洋	七七〇
新加坡	一八五
俄金鎊	二一八
美金鎊	四七〇
美金票	四八〇
美銀洋	四五五
英金票	一五八
英金鎊	二一六
日金鎊	二一六
菲律濱	二三五

▲本市金票期市　三十號期

午前	九九三五
午後	九九〇〇

義聚合錢莊行市

福祿壽大戲院
FULUSHOU THEATRE
◁派拉蒙公司絕頂榮譽異常精彩之鉅片▷
黃金戀愛
熱女郎之「熱」點在本片中暴露
CLARA BOW in "Love Among the Millionaires" A Paramount Picture
（不但滑稽）而且劇情深刻入骨
（美的歌聲）使你眉飛色舞
△本片爲近來愛情片中巨片▽
加映　滑稽片一本　新聞片一本
描寫能說能唱的酒家女和鐵路經理的兒子講愛情

山東大戲院
時間二點至十一點循環開映
價目樓下四角樓上六角一元
今日開映派拉蒙公司偉大出品
劇情如急風驟雨動作如活虎生龍
名震遐邇雋才絕藝大明星
克拉勃洛克　凱佛蘭茜絲
合演離奇曲折絕頂緊張大傑構
醉後遺殃
玉山頹倒　二十四小時內暴徒殺人流血構成冤獄
禍生肘腋　疑雲重疊　二十四小時內酒徒水落石出重見天日
患在腹心
注意
今日特別貢獻
在七點九點二場
加演
青島著名音樂大家
瑪賽等三位合演
提琴
鋼琴
四絃琴
（優待觀衆）（並不加價）（准時奏演）（務請早臨）

小兒育應散

是兒科病的救星

價目　每包內二付　現大洋四角

婦女幸福湯

是婦女病特效藥

價目　每盒七日服用　現大洋二元

●青島分銷處●

中山路　長春堂藥房

山西路　長春堂藥房

醫界共認神効肺病藥水

救你苦散　救你苦散　肺病藥水

此藥水早經醫界公認爲治肺部及呼吸器官之最有價值良藥對於慢性肺加答兒痰咳，百日咳，肺氣管炎感冒，肺炎，以及各期肺結核尤有特效

救你苦散主要成分，爲幾阿庫用化學方法提取純淨，毫無刺激性，外加杜松精杏此兩種藥品配合用以療治肺結核久爲世界醫界所公認救你苦散含有增進食慾之特別成分凡服此藥數日後胃口大開，盜汗及發熱等現象立即消滅，痰咳自見痊癒，由此可見救你苦散不但爲止咳聖藥且爲開胃健身之佳品

救你苦散可用爲預防肺部及呼吸氣官之各種疾病世界各醫並用以治療小兒瘰癧，骨軟以及發育遲慢等症

救你苦散之服法按人之年齡及病之狀況而定，大蓋平常成人每日服三至六茶匙，小孩日服一至三茶匙，飯前半小時服，不可用水送下，救你苦散味美適口，病人服後尤樂於服用

總經理　北平　天津　青島　魯麟洋行西藥部　青島蘭山路十八號電話三八五三　二七三一

各大藥房均有出售

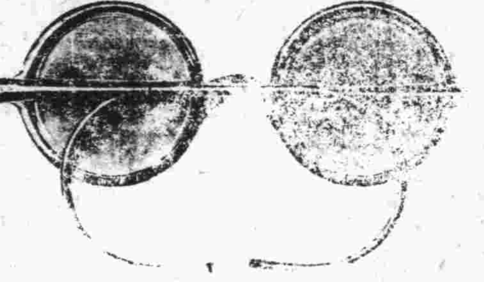

嶗山晶石眼鏡老店

敬啓者小號在青創設三十餘載專辦勞山各種晶石久由平蘇聘請素有經驗之技師加工製造各式眼鏡力求改革養目近視老少中花等鏡決無光線不合之處並修理舊鏡以及中西金銀絲腿乘售雲翠老玉煙嘴葳鑽等物一概俱全貨真價實童叟無欺早受各界惠贊零售批發價格從廉倘蒙賜顧無任歡迎之至

★緊要聲明★小號原無分號並代理處屢有冒充小號名義者請各界注意認明本號招牌仿單庶不致誤

青島即墨路西首道北　三山誠眼鏡店謹白

各大百貨商店洋廣貨店香粉店綢貨鋪及各大藥房均有出售

明星

花露香水

超越凡百化粧品之上除能鮮臭止汗辟瘟疫之外兼治一切皮膚病為人人所必需

招請全國特約經理及代理處利益優厚另有詳章函索即寄

上海四馬路　中西藥房發行

（青）李村路天津路（島）

神州大藥房總經理批發處

鮮花

逕啓者本園專蒔鮮花四時俱備開辦迄今已念餘載對於花草之灌漑培植獨有心得詳諸歷年養成之花咸受各界之贊許可知決非虛言今値歲序更新案頭清供尤不可少應時之花如梅花蘭花水仙海棠等無不羅列俱全清芬馥郁萬紫千紅既係文人高士清賞之雅物復爲新年餽贈之妙品倘蒙惠臨賜顧或囑駕參觀均不勝歡迎之至　地址湖南路廿八號

長春花園主人謹白

新製各種機器

敝廠設青島歷有年所出品精良向蒙實業各界所贊許茲爲提倡國貨發展實業起見特製六呎八呎鏇牀機新式析齒机大壓力机脚踏鐵印信機各種保險櫃機頭號切麪機彈花機機身堅固使用靈敏並製各種機器零件不特存貨品之上且價格尤廉如蒙惠顧無任歡迎

青島廣西路二十四號　利生鐵工廠謹啓　電話三九三九

成文堂筆記書局

總局天津路　電話四〇六八

分局高密路　電話四七二五

經理發售　出版

商務印書館　中華書局　世界書局　北新書局　現代書局　光華書局　南京書局　神州國光社　亞細亞書局

古今書籍　儀器文具　體育用品　中西賬簿　學校表册　美術畫片

各種教科　辭典英文　詩集文集　小說雜誌

湖筆徽墨　銅鼓洋號　風琴簫笛　自來水筆　各種掛圖　美術卡片

建築工程師欒子瑜啓事

本工程師承工務局以建築工程師註册承辦繪製房屋及圖樣監工估價等事如蒙各界以平樓房住宅店舖戲園工場及上下水道等設計繪圖事務見委即請惠臨平原路八號本工程師繪圖部接洽可也　電話四七九六

青島欒記設房繪圖部工程師欒子瑜謹啓

實業部登記建築師張景文啓事

本建築師承工務局註册承辦繪製大小樓房上下水道各等圖樣及監工估價等事並代理買賣房產如有以上各項事見委者請惠臨湖南路三十二號魁記工務所接洽可也繪費公道定期不誤　電話四八零四號

青島魁記工務所建築師張景文謹啓

新鮮羊奶出售

德國飯店　觀海路廿三號　電話三九五七

青島文陞園

本園在濟開設有年久蒙各界贊許茲爲酬答顧客雅意起見特在青島天津路元善里內開設營業精製各種督味隨意小吃無不俱備房屋清潔招待週到賜顧諸君盍興乎來

本園主人啓

立愈咳嗽白松糖漿

功能治咳化痰潤肺止喘專治傷風咳嗽其效如神

上海科發大藥房監製

各華各大藥房均售

面友

白嫩肌膚　防除雀斑

美容如此多全功於「面友」

注意　「面友」瓶樣今已改變惟各商店新老瓶樣皆有出售購者必須認明「面友」二字方是眞貨　上海北京路九六號百昌行啓

「面友」根據皮膚學之精理特選名貴原料｜秘方製造。潔白芬芳。不油不膩。搽後不必敷粉。皮色之白嫩勻淨則遠勝之。既簡單又經濟。化妝品中。絕無僅有。各大公司洋廣貨店藥房藥廠均有出售　分大瓶小瓶二種

青島總經理神州大藥房

德國空前名貴出品

猩星商標

梅濁尅星

五淋白濁六小時奏效

發明＝德國愛廸那博士四十年心血結晶
成分＝殺菌減淋最高峯BALS.COPAIV製劑
主治＝急慢性五淋白濁淋毒性尿道炎症
特效＝治一切手術注射不克奏效的重症
保證＝全球名醫三萬人熱烈地處方採用
榮譽＝醫藥界奉為圭臬六〇六與曲同工

上海白克路　柯爾登洋行獨家經理

贈券　茲奉上郵票十分請寄下梅濁尅星樣品一份及淋病療養新書一冊此致上海白克路柯爾登洋行　姓名　住址　蓋章　54

利尿鎮痛消毒退腫　一盒斷根　無害腸胃不礙生育

青島批發處漢成藥房　四方路六十八號　電話四五一二號

各大藥房均有出售

上海華壹氏大藥房

出品良劑

君受感冒症了請速購服去熱散　此散主治傷風感冒受寒發熱及一切熱症倘患以上各症務要想准購服去熱散功能恢復體溫原狀驅除一切邪熱內清外表之良藥也

▲每包定價大洋三角▼

公子肚痛乎快快購服敵積丹　一服即愈此丹主治蟲積食積氣積水積寒火凝滯及一切積聚腹痛故凡老狀童年每患腹痛不外乎以上各症請購服敵積丹乃是根本治療驅蟲消積之佳品也

▲每盒定價大洋三角▼

（代售處各商店藥房）

分行駐青島中山路長春堂內樓上

歡迎代理簡章函索即寄